SHANGHAI, SUNDAY, AUGUST 13 1922. NO. 17,770.
THE SHUN PAO, CHINESE DAILY NEWS
PUBLISHED EVERY MORNING AND SUNDAY ESTABLISHED 1872.

申報

中華民國十一年
西曆一千九百二十二年
八月十三號　星期日
舊曆壬戌六月二十一日
今天五張半售大洋三分
第一萬七千七百七十號

本館始創自同治十一年即西曆一八七二年
已在中國郵政局特准掛號立券照新聞紙類按特別總寄報紙包送之優待

本館開設上海英租界山東路漢口路轉角第二十四號　營業部電話一五七　編輯部電話六號　夜間電話五號　共用電話一二一

本館定報價目：中國境內每月洋一元一角　每三個月洋三元二角　每六個月洋六元三角　全年洋十二元　日本朝鮮同　歐美各國（除法俄德遠羅外）每月洋二元五角　每三個月洋七元五角　每六個月洋十五元　全年洋三十元　新疆庫倫蒙古同　報資先惠　郵票不收

本館廣告刊例：特等　頭等　二等長行　三等長行　三等短行……

今日本報連同星期增刊共計五張半如有遺失請向送報人索取　閱者注意

張籋雲啟事

啓者敝友英人湯姆笙君在英國高等學校畢業現在英國某行任事公餘之暇欲與二三華友研求高等英國語言文字願就教者請函詢博物院路一號鄙人或逕函滬霞飛路三四二號湯君接洽亦可此佈　甲A4500

新會陳鴻璧女士啟事

啓者本月七日報載旅滬廣東公民大會中列女界代表陳鴻璧等一節親友紛來探問開會情形鄙人近來養疴鄉間久未出家園該會事絕未與聞無從答覆當日之女代表想另有與鄙人同名者特此聲明　旅滬廣東女小學校陳鴻璧啓　戊A3654

許奏雲啟事

鄙人衰病餘生對於時事向不預聞現因舊病復發赴莫干山養疴所有親知未及走辭特此佈達　乙A5522

中國齒科專門講習所通告

敝所招生以來多有要求免考者第本所為養成國內齒科人才及創設起見不能不慎重將事而專門齒科大學畢業方可免考入學即投考程度亦須中學以上現在本所開辦伊始所定此次投考資格略事通融而下期招生或不能如是也　考試地址四川路青年會　日期八月念一號二時　仍可報名　所址青年會右邊第六間　所長司徒博啟　甲A5492

招請專門照相技師

茲有某大照相公司擬招請照相技師若干人薪資從豐（一）富有各種照相經驗者（二）品行端正兼有殷實商號之保證者如願就斯職者請將姓名履歷地址及經驗詳細開明投交本報第一百五十八號信箱收轉合格者即當專函奉請不合恕不作復　乙A5442

木桶出售

本行新從外洋運到大批橡木松木桶板約二千副連桶蓋鐵條膠水等一應俱全即可做成木桶可裝豬腸蛋黃油類之用最為相宜躉買零售一概歡迎倘貴客欲購辦者請至二馬路三號有餘洋行接洽面看議價可也　甲A4784

諸君如要租四馬路大新街轉角水門汀洋房

者請投函申報館一百六十三號信箱詢問惟須將下列各項開明否則概不答復（一）承租人個人或合資公司全體之姓名國籍住址職業（二）營業性質（三）資本（四）須蓋章　乙A5507

中國興業烟草股份有限公司臨時股東會延期啟事

本公司前奉股東委員會函請召集臨時股東會原定於本月十五日開會業經登報聲明在案茲因時間過促手續未曾完備茲特改定於本月三十日下午二時仍借寧波同鄉會為開會之所該日重要之議題如左（一）報告本公司狀況（二）討論本公司辦法（三）討論處置負責任者之方法　務請股東屆時蒞臨為荷　乙A5500

雙林電燈公司遺失議據及租券聲明

本公司於民國七年分成立時雙林股東代表張沈汪蔡人與上海股東代表徐惠平等訂立合同議據兩紙兩方各執一紙存照今因雙林各股東將股份替與惠平接受另訂合同新租據交由汪君執管而惠平所執之舊出租券今亦遺失不能檢還汪君為此除登報聲明外並由惠平委託吳子春君為全權代表簽字合併證明　上海徐惠平白　甲A4497

濬醫傳壯民啟事

本醫生在寶隆醫院臨診有年現自設壯民醫院於北城都路廣仁里內聯珠里茲擇於夏歷本月十五日正式開診此啟
門診 上午九時至十二時 下午四時至七時　診金二元號金一角
出診 診金五元號金二角　急診照例加倍
貧病施診　隨請隨到
特設病房以便住院就診特別每間日收四元普通二元　電話西二六二二　乙A5502

商辦閘北水電股份有限公司招股廣告

本公司鑒於閘北水電不良居民深受痛苦本自謀之天職由閘北各公團議決創設規定營業種類為自來水電燈電車三項額定資本總額三百萬元計三十萬股每股十元先收二百萬元計二十萬股一次繳足除由發起人認定半數外其餘公開募集歡迎閘北市民自由投資查南市水電事業均歸商辦分組公司成績昭著獲利頗優今本公司兼營三業發達之速不言而喻認股者享日用之幸福促市場之發展獲優厚之利益一舉三得利莫大焉現訂本年八月十五日起至十月十五日止為收股期認股者請至英租界寧波路興仁里口江南銀行內本公司股務處或發起人處取認股證書接洽辦理詳細辦法另訂招股簡章亦可逕向索取事關地方公益市民福利尚祈踴躍認股為荷
寶山路中天吉里口商辦閘北水電股份有限公司籌備處主任 陸伯鴻　會計主任 陳炳謙 高翰卿　監察主任 錢貴三 周清泉 沈聯芳 徐乾麟 同啟　ZA5623

華商公利公司開闢圓路汽車啟事

◉有求事業速成而欲巡過上列各路者乎。請乘我圓路汽車。我車必能助君以成功也。何以故。乘我公利圓路汽車。
（時間）上午七時至晚十一時止　（停車地點）（一）靜安寺愚園路口（二）勃利南路公園（三）曹家渡

◉往來靜安寺及曹家渡▲經過愚園路及白利南路又公園等處

要求事業速成。必須交通便利。要求事業速成。必須時間經濟。請看歐美列強。由人力車而馬車。由馬車而腳踏車。由腳踏車而火車汽車電車。愈來愈省時間。有利於農工商學各界不少。本公司有鑒於此。特向德國名廠購來可載多數乘客之大汽車一部。車之精美。坐位之佳妙。有勝於京津頭等火車焉。如此佳構。上海實無第二乘。今訂於十二號（即陰曆六月廿一日）開車（價目）頭等三角　二等兩角　隨車買票　辦事處貴州路二號（電話中央六六三二號）中路亦可上下

北京電車公司啟事

逕啟者本公司商股十年分下半年官利茲已於七月二十日起憑股票發給請於每日（除星期外）上午九時至下午二時到崇文門內船板胡同十六號本公司辦事處領取為荷除專函奉達外特此通告　A乙5511

上海科發藥房董事會通告

本藥房茲經董事會議決增加股本至二百萬元原有股本一百萬元外尚須續招一百萬元分為十萬股『每股十元』所有招股一切手續現定於陽歷八月十八日下午五時假座大東旅館開全體股東大會討論進行凡我股東務希弗客玉趾準時到會共抒卓見討論一切特此通告
董事 禮明 辭魯致 伍連德 雷文 亨斯雷 謹啟　乙A3654

江蘇省立第一第四第七第八中學校招考高二學生

本校本年度各校招收中學三年級一班舊制中學四年級高中學科第一系文數預備（八中文史地）第二系理工預備（八中數理化）各校考期如下（一中）九月三日五日（四中）九月二日三日（七中）九月一日（八中）九月五日各校校址（一中）南京八府塘（四中）太倉東門內（七中）南通縣署後（八中）揚州羊巷報名手續詳載各校簡章附郵票一分即寄　戊A3636

郵務本英文專門學校招生

本校下學期擴充學額增設三年級并提高課程添聘教員凡品行純潔鋼落吸收畢業後由人美國以利納斯省郵京大學肄業得免學費　納費 預科念元 專科一級廿二元 二級念五元 三級卅元　宿費十五元　膳費每月六元　男女兼收　陽歷九月七號開學　索章附郵三分　空函不復　家道貧寒有心求學者本校臨時酌減學費　校址 上海寶山路寶興西里口　校長林鴻斌啟　戊A3589

中國紅十字會總辦事處拯救潮汕風災乞賑啟事

此次潮汕風災情形至為慘酷本會派出醫隊馳往災區救護所有死亡者……日携帶藥品多箱附太古公司蘇州輪船起程前往拯救藉以仰副諸大善士胞物與己飢己溺之深懷惟是醫隊既經出發傷者病者復蘇更生而經費頗鉅施藥多得一金即可多活一命早施一日即可早救一人所望海內外仁人君子撫游谷之痛療拯斯民於水火或節筵宴之資或省遊觀之費稍與慨解共襄義舉是則本會所馨香以禱者也……

閘北普善山莊敬謝第一次樂助特捐之諸大善士

敬啟者敝山莊舉日興經費支絀全賴各大善士慨助鉅款得以支持茲承
張尚義君洋一百廿元　施明尹君洋一百元　楊坤山君一百元　彭鳳生君洋五十元　陸季楷君洋五十元　朱葆三君助洋一百元　張煜明君洋廿元　陳蓉池君洋十元　……　王駿生君洋十元……　謹啟　甲A4477

報喪

周培峰先生於中華民國十一年八月十二號即古歷六月二十日申時壽終擇於古歷二十一日未刻大殮謹此報　聞　留耕堂賬房啟　乙A5518

新世界雷祖誕特設福善壇禮聘天師府汪法官大建醮

壇啟七永日之公醮　龍虎山法官主壇

逕啓者時當三伏癘疫日多本月二十四日恭逢雷祖聖誕同人等特假新世界北部三樓供奉雷祖迎請江西龍虎山汪法官建醮七永日禳災祈福以保閭境平安並用小南門小雲巢沈頌笙大法師全副金繡莊嚴每日由道行高超之黃冠羽士拜誦玉皇寶懺合彈孔雀經等並步罡踏斗發符召將天恩下降除疫氣另設事務所於新世界北部太平門側倘有善男信女願捐資者……

朝覲餞瘟齋天進表五方煉度等諸大法事上答公醮榜上者請至公醮事務所接洽惟須預將香資……者贈特等券一張納資一元者贈普通券一張均有美味素筵……獲益非淺務請……

福善壇公醮事務所同人謹啓　戊A3657

中華紗帶公司招請外埠經理　本埠跑街

本公司開辦以來營業蒸蒸日上茲為擴充營業起見須招外埠經理多位倘天津青島奉天漢口九江蕪湖鎮江杭州寧波福州廈門等處有願担任者請向上海南中華路本公司事務所索取章程可也倘願充本埠跑街者則亦請前來接洽

中南銀行廣告

本銀行資本總額國幣二千萬元已收足五百萬元又備用資本一千五百萬元呈請財政部農商部核准註冊并蒙政府特許發行鈔票在案總行設在上海並於天津厦門設有分行專營國內外匯兌存款押放款貼現放款跟單押匯買賣有價證券生金銀保管證券票據及貴重物品以及銀行一切業務至存款部定期活期存款均有特約代理機關所有利息不格外克己手續尤極簡便敬希各界賜顧是幸

總行地址 上海漢口路四號　電話總理室中六一三　營業室中六一二　電報掛號總分行均（一五一一）（中文）Chinasosea（英文）
厦門分行地址 港仔口
天津分行地址 英租界中街十八號　8455

金城銀行告白

本行股本收足五百萬元公積六十萬元專營商業銀行一切業務天津總行設在天津并於北京上海漢口設有分行及蚌埠南京下關哈爾濱設有辦事處國內外通商各埠訂有特約代理機關上海分行號均為（七〇〇七）上海分行設在南京路經理室電話中央三八〇〇　營業室電話中央一三五〇　電報掛號 南市辦事處設在小東門兼營儲蓄事務

東方儲蓄銀公司

絕好希望

▼第二十七次開標▲

八月十五日又將舉行

諸君欲得美滿之希望與優厚之獎金乎請勿錯過本公司八月十五日之第二十七次開標屆時有獎銀一萬數千元分給各儲戶凡已加入者請速來付款未加入者請即加入為幸　總公司在上海北蘇州路二號

甯興快輪准念一禮拜日午後二點開往福州

本輪賬房林傳芳啟　乙A5509

徽寧會館緊要通告

上海念五保十六圖徽寧碼頭東街同吉里西首圍牆後門外向有廣十英尺長一百四十英尺零南北通行便路一條突被商船會館越界私立界石於我牆底并築籬笆以阻行人而本會館後門出入路地全被佔去且聞商船會館此次私立界石阻斷交通圖甲人等未到場除由圖正王安林前往該會館質問一俟答復如何辦理再將詳情奉告凡我同鄉務希靜候為盼　乙A5470

陳子馨啟事

啓者鄙人與姚君嘉生合股在南匯周浦鎮開設永興花號在滬北英租界合設大沈家衖碼頭之合義恒花行自營業茲因合興花號已於去年陰歷歲底鄙人以合義名義亦獨資在大沈家衖碼頭開設恒源花行今改恒源南莊漢行名義恆源仍歸鄙人獨資與姚君已無關係所有恒源行名義登錄恐各界未及週知為登申新兩報暨浦東報特此聲明統希諒察　陳子馨謹啓　乙A5473

浙江省立女師範教員俞女士鑒

華莊楊耀德昔聘舍妹為室原媒及聘禮具在乃自上年遊美歸國後並未與鄙人商酌背婚約於女士實不免詐欺行為除已依法向松江縣署起訴外特此知照幸勿受愚　宜興徐澤仁啓　乙A5481

江承棟君鑒

令尊來書云正染疾久未得君家報不知現寓何處舉家惶急父母年老盼君甚切天大之事都可商議何必躊躇行使高堂懸念勿憤一時之氣致遺終身之悔見報祈即至或函長浜路愛仁里十二號江鬫成謹啓　甲A4451

離婚聲明

雁來與本夫方煒已於民國九年五月因兩願離異曾以無條件的將雙方婚約解除脫離關係立有字據於今三載遠近親友恐未周知或有誤會特此聲明　詹雁來特白　甲A4459

德維士大律師啟事

本律師已應博良明星影片製造有限公司之聘為該公司之法律顧問自後對於該公司營業及損害該公司名譽之行為本律師當依法起訴決不寬容恐未周知為此登報普告此啓　乙A5466

何星叔鬻書

僕自髫齡即耽翰墨長聞庭訓益嗜丹青習之垂三十年當世謬推家學今者昊天不弔慈萱見背硯田謹敬護持何敢失墜輒不自揣欲以臨池繼承先業鬻直所入藉活妻孥庶幾亂邦免為餓殍海內大雅進而教之實厚幸焉所有潤章請向各箋扇莊取閱可也仍寓白克路侯在里繁梓山房　甲A4468

美孚行啟事

鷄牌商標美孚行曾經向上海美領事署及江海關註冊立案別人不得影戤無論何人出售煤油或他項物品如有用鷄牌商標者概是假冒侵犯註冊權利敝行當向法庭起訴嚴重追究恐未週知特此佈告　美孚行具　CA1072

益中機器公司開工廣告

本公司創立籌備已竣現設工廠於浦東內有機器一部開工設事務所於上海以便顧客接洽聘有留美技師專營左列工業
造電機電氣材料　修理電機及他各種機器　計畫裝置電力電光工程業　代辦各種機器
各界光顧請至敝事務所接洽　工廠在浦東洋涇港凌家木橋　事務所設在上海香港路A六號電話中央四四零八　甲A4455

怡德洋行招請機器經理人廣告

英國海立生HARRISON名廠所造之織汗衫線襪等各種機器已駛名現在中華一部歸本行獨家經售茲欲延聘專門兜銷該項機器之經理人數位以資襄助倘有上項經驗而願就斯席者請駕臨法大馬路七十七號與本行華總經理吳君楚臣接洽可也　乙A5457

華泰印製公司遷併發行所通告

敬啓者本公司專營印刷事業已歷二十餘載向於三茅閣橋設有發行所自去歲擴充範圍添製照相卡紙並設製造廠於馬霍路出品力求精良定價亦極低廉致營業遂漸發達惟承本外各埠主顧有向發行所接洽者有逕向製造廠接洽者以致手續諸多不便爰將發行所遷併製造廠內以歸一律而資利便嗣後本外各埠各綢緞局爭相定印現值發明伊始特別減價以廣招徠
惠顧諸君無論印刷定卡須請向馬霍路馬德里本廠接洽無任歡迎格外優待再本廠印刷技師周楚大發明染印綢緞花樣繁多顏色鮮艷
華泰印製有限公司謹啓（電話西二〇九五）　乙A5455

上海嚴大生新開北號謹擇於閏八日開張

本號向設在上海南市老馬路中已歷數十餘年挑選各省道地正藥遵古法製飲片虔修丸散膏丹杜煎虎鹿驢膠四時痧藥各種花露百益藥酒吉林人參關東鹿茸銀耳官燕人參造丸聖濟大活絡丹林公參餅一切香料細藥發兌遠近馳名今於辛酉年夏間開始在法租界南陽橋白爾路自建石庫門房屋刻已工竣開張凡賜顧者須認明和合為記不悞　本主人謹白　5212

上海公共租界會審公廨諭

據依尼千律師代表恒信洋行控告胡京夫義興隆孫瓜來恒昶機器鐵板廠等不繳貨價元一千三百六十兩一案該被告等至今尚未投案為特登報傳達自登報日起限被告等於十四日內投案候質否則即予缺席判決仰毋自誤此諭　乙A5468

上海公共租界會審公廨公告

為傳達事案查萬森泰煤號經理人趙德馨訴追邵錦鏞私用銀元一案茲據原告代表律師朱斯芾狀稱被告避匿不面無從傳喚懇請飭傳到廨判決等情到廨據此合行登報傳達仰該被告邵錦鏞於十四天之內遵傳投案聽候審判決特諭　民國十一年八月三日　乙A5565

敬謝黃筱堂大醫士

啓者小兒恂鑫……醫士診治……多年……痊癒……
醫寓……虹口東新路九三六號　乙A5404

名醫留滬

凡抱採薪之憂者切勿交臂失之幸甚　門診二元二角出診六元四角與金二元　海關路山海里第九百六十六號門牌　武進許寓（即大通路借業里第一家）
介紹人 沈子培 惲眉卿 趙竹君 沈信卿……　乙A5426

熱得很呀

每届炎夏溽暑蒸蒸本年天氣之熱較往歲尤甚病症亦多本藥房登此廣告應時而起衛生家宜格外注意為幸
◉夏令要品◉ 急救十滴水〇各種鮮果露〇痧症萬靈〇清涼痧子粉〇避疫臭藥水〇清涼薄荷露其他治病良藥以及原料藥品名類繁多不及備列批購特別從廉
上海中英藥房總發行　甲A4462

民新銀行標賣房屋

坐落英租界河南路C字一百八十三號計四開間三層洋房一座該屋係租地建造其年限及一切條件均照原訂租地契約如合宜者須於陽曆八月廿日以前駕臨民新銀行清算處接洽可也

江海輪船出租

現有海輪華乙七千三百六十噸華庚二千六百六十噸華辛二千七百二十五噸又江輪華大行駛滬漢航綫如欲租者請駕臨敝公司接洽無任歡迎

裕豐航業公司謹啟 ZA5324

試大綸紡織股份有限公司董事會啟事

逕啟者本公司於舊曆六月二十七日下午二時假座法租界大馬路鴻運樓大廳開臨時股東會如各股東因事不克到會請委派代表列席爲荷除具函通知外恐有不週特此佈告 ZA6482

上海金業交易所股份有限公司第一屆發息通告

本所業於八月六日召集第一屆股東常會議決定於本月十日起發給股息紅利每股計洋一元七角各股東請持股票到本所股務處照領特此通告 ZA5398

漢冶萍煤鐵廠礦有限公司股東公鑒

敬啟者漢冶萍公司截至己未年止帳略紅利經公布給發在案惟庚申辛酉兩年各該年份帳略營業情形股息如何支配亟宜昭示乃辛酉夏季召集股東會既以權數不足中止未經續開本年常會迄今亦未舉行所有內容莫相純任混沌之中按諸公司條例及本公司定章勢難恕置茲爲各股東血本關緊起見擬邀集各股東等開一聯合大會以事考查用特登報通告凡我漢冶萍公司股東務希見報後速即惠臨上海寧波路中旺衖錢江會館內事務所開報戶名冊數以便定期召集籌議進行是禱

漢冶萍股東振記等八十二戶公啓 甲A4383

恕報不週

鄺乾三先生於本月十五日午時仙遊茲擇念一日下午未時發引權厝閘北廣肇山莊姻親至友處恐報不週謹此登報奉聞

北江西路桃源坊鄺善昌堂賬房謹啟 甲A4454

恕訃不週

不孝卓元等罪孽深重不自殞滅禍延顯考 清封通議大夫 武功將軍 特頒好善樂施匾額 特頒景儀斋隆匾額 特頒韶略傳家親詞陝西候補巡檢國學生孟芳府君痛於中華民國十一年七月十二日即夏曆壬戌年閏五月十八日亥時壽終寧河本籍正寢距生於清咸豐六年丙辰七月十七日酉時享壽六十七歲不孝卓元濟元體元均隨侍在側親視含殮不孝變元供職江蘇督軍聞耗電懇開缺奔喪奉 大總統令給假一月在署持服先後遵禮成服擇期安葬叨在

鄉學世寅誼 哀此訃聞

謹擇於八月十五十六日即夏歷六月二十三四日領帖

纔慈侍下

孤哀子齊卓元 濟元 國元 體元 變元 泣血稽顙

齊衰期服孫鴻達 鴻遠 鴻鵠 泣稽首

幕設南京督署西花園如蒙 賜唁請寄南京督軍公署或寄北京交後門外馬尾巴斜街二十二號江蘇督軍公署駐京辦公處

破天荒 新發明 川邊正券開獎三次 一天開完 特別新章露佈

一天連連開獎三次有三次大獎之大大希望 ㊀本券之破天荒新發明一天連開三次獎之優點如這一次的號碼未中獎還可希望第二次第三次 ㊀本券連開三次自頭獎至十獎均有上下附獎共有一千數百餘張之多確實與衆不同之特點 ㊀中獎券三次未中獎至第二次第三次再開到中了頭獎了豈非最便宜的事你道好不好 ㊀有末一字末二字末三字末四字又有前四字等優點共有一萬數千張之多誠開獎券界之新紀元唯一無二的特別新章

額設五萬張 每張售洋五元 分條大洋五角

第一次開獎給獎等次列下

頭獎一張得洋四萬元 二獎一張得洋二萬元 [illegible]

第二次開獎給獎等次列下

[illegible]

第三次開獎給獎等次列下

[illegible]

准於七月初五日開獎

駐滬川邊獎券總局謹訂 乙A5506

浙江塘工有獎義券第四十七期正券大獎號碼

正獎

▲第一獎 漢口振華公司承銷 第三萬四千六百十九號

▲第二獎 揚州美利承銷 第二萬四千六百二十五號 [illegible]

額外加獎

▲第一獎 上海萬源承銷 第三萬五千三百四十號 [illegible]

（注意）本期正券計有二千四百張存局未經售出已照章按所剩券號隨時將各該號提出於杭滬兩處開獎場所分別當衆宣示並將剩券先期由局註銷作廢呈送省長公署核驗一面另印提號滿單分發各埠承銷商號存備號戶檢查以昭大信特此聲明

第四期准於陰曆八月初十日在杭州開獎 第五期陰曆八月十二日在上海開獎 [illegible] 號碼如有錯誤仍以獎單爲憑 戊A3654

上海民國路中 萬寶源

浙江 安徽 正券 連中三彩 頭彩 三誌喜

第四十七期浙江正券六月十九開出額外頭彩由本行轉售出又安徽第十八期正券六月十七日開出二彩五彩中連三彩頭彩本行售出由本埠門莊分售均由本行經理各彩票照得主姓名恕不宣佈如有近來各彩希望大彩者請速臨本號購買兼售新彩票自批發以昭一律批發鄰埠各彩以期公道價廉原班老回復力[illegible]北門西新分號[illegible]

萬寶來總號分號 戊A3684

慈善救濟新章正券後天開獎

唯一新章 經副券 三十萬元頭獎

共有六六三十六大獎

四開獎在即 發財極易 千最好機會 張幸勿錯過

在上海西門方浜橋富衆 開獎

第七期空前絕後的 新章甘肅副券 乙種實業副券將近開獎

正四五獎七個 副二十三獎七個 各大頭獎七個 大獎二獎七個 共之四獎七個 有大六獎七個 六特七色

又有末一字末二字末三字末四字前四字等優點額外大獎上有八百八十二張之多即日開獎此佈 乙A5453

額少獎多的 川邊副券

新章額設三萬張 頭獎三萬元

每張售洋三元 六月廿七日開獎

念八開獎之 山東河工券

給獎最優 頭獎肆萬圓

頭獎一二三四都有末二字末尾

第二期 熱河新章正券 頭獎三萬元

全三分三張元條角

頭獎至十獎上下均有附獎 頭獎至十獎有末一末二末三字 頭獎至十獎有前四字 六月初八日發行廿九日在上海共和影戲院當衆開獎 乙A5321

明聲 展期開獎

逕啓者農商部第五期有獎實業債券原訂陽曆八月十二日開獎茲因南省各埠由本經理處承銷爲時迫促不及分配呈請展期以廣銷路現奉 部局照准改訂陰歷八月十二日准在上海開獎特此通告 陰歷十九日申新各報誤登二十日開獎合併更正 上海小東門中華路經理農商部有獎實業債券辦事處啓 ZA5487

南京大發公司

河南濟安連中正券頭二三獎 雙誌喜

六月十八日濟安第五期開出第四五萬八千四百十二號頭彩第一萬二千五百六十三號二彩第十三期河南正券開出上下附獎三百五十號均由本號經售主顧出得彩金已三萬南京花市大街大發公司啓 ZA5480

教育雜誌 十四卷七號

學習心理概說 黃公覺
心理學上知情意三分法的研究 解中撰
教育上之理想國 常乃悳
教育中之德謨克拉西 劉建揚
設計教育法之與其發達史 沈子善
神仙在兒童讀物上之位置 嚴既澄
學校的三個問題 俞子夷
英國勞動教育之發達 楊賢江
美國紐約省之大學校與工人教育 常導之
教師問題 葉聖陶
新三角同盟 祁森煥
俄國教育界現狀譚 俞頌華

一册角半

商務印書館

丁A1351

世界新憲法 出版預告

歐戰結果，新國勃興，舊邦亦多經革命改造之程序，因之世界上產生許多新憲法。惜國內向無此等新憲法之譯本，研究世界憲政者，不免望洋興嘆。本館有鑒於此，特請專家搜集此類憲法全文譯成漢文，合編刊行。計編中所包含者，有德意志、普魯士、澳大利、波蘭、察哥斯拉夫、巨哥斯拉夫及俄羅斯七國之新憲法。譯文流暢，校訂精確，洵今日憲法上之極良參考書也。

書準陽曆八月二十日出版 洋裝一厚册 定價一元

附告

本館原出有 世界現行憲法 正續兩編 (正編定價二元)(續編二元五角) 凡欲研究世界一般憲法者，可以供參考。

商務印書館發行

◉◉影元大德本王荆公詩註

乾隆初海鹽清綺齋張氏據元本翻雕，四庫著錄，稱為善本。其書今極難得，顧其中缺去序文、年譜並卷三十卷五十各末葉，當時徧求不得，引為憾事。現其後裔覓得元本，所闕俱全，洵是海內孤本。用石版精印，與原本絲毫無爽。今由敝館發行，白紙每部十二册實售十二元，黃紙每部十册實售九元，均連布套。

商務印書館發行

READINGS IN ECONOMICS FOR CHINA

英文經濟學要義

上海約翰大學經濟學教授雷麥(C. F. Remer)編纂

▲洋裝一册七百頁 ▲定價五元

全書選集名人著作而成，共二十二章，論述經濟原理及中國經濟狀況，至為詳盡。約翰大學經濟科學生即以此書為參考及自修用書，其價值可知。書末附有教授須知一章，暢論教授方法，故學校可以用為經濟教本，教授經濟學者亦可當為參考用書。

Essential of Economics 英文經濟學綱要 一册定價八角

商務印書館

叢書 再版 新出

共學社史學叢書 歐洲文藝復興史 (三版)一册五角半
共學社時代叢書 辨論術之實習與學理 (二版)一册一元
尚志學會叢書 心理原理實用教育學 (六版)一册四角半
南京高等師範叢書 杜威教育哲學 (二版)一册四角
南京高等師範叢書 脩學效能增進法 (三版)一册二角

▲本館出版各叢書名目繁多，請閱圖書彙報

商務印書館

商務印書館精製

名人書畫 紈摺扇

▲扇面 均係名人書畫用彩色珂羅版精印
▲扇骨 由良工雕縷，磨琢精雅絕倫
▲紙張 潔白堅韌，既美觀亦耐用
▲種類 摺扇八十九種 女扇三種 紈扇二種
▲價目 每把自一角八分至二元九角八分

印有價目單奉送

教育部審定 中華國音留聲機片 原價四十元 特價二十元 中華書局發行

中華國音留聲機片，是王蘊山先生(璞)讀音的。發行以來，到處歡迎。最近王先生來滬提議：「現在國語推行，一日廣一日；國音留聲機片的用途，一日多一日。第二批製造費，既可稍輕；應該大家盡點義務，廉價出售，好助國語教育的進行。」敝局和百代公司都贊成這个主張，大家盡點義務；決將第二批一千副，照五折特價發售。學校商店家庭如要學國音國語，請趕快來買！不要錯過機會！

▲中華國音留聲機片 全六片計十二面，即十二課。每套特價二十元(原價四十元)
▲中華國音留聲機片課本 全一册，與機片相輔而行，買機片者奉送一册，另售每册三角
▲中華國音留聲機片課本說明書 全一大册，說明音讀及文法，以便研究。每册一元，買機片者送一册
▲第二十八號留聲機器 如有舊鋼鍼留聲機者，可以適用，不必再買。須本局代買百代公司舊鋼鍼留聲機或唱片者，可照該公司售價九折。目錄函索即寄。第二十八號機最廉最適用，每具三十四元，九折計三十元零六角(須與國音片合購，機器不單售)。外埠郵費二元，輪車不通之處五元，國外八元，日本四元。(忙82)

上海女子商科學校遷移廣告

本校新生紛至沓來，原有校舍不敷容納，現已遷至英租界威海衛路三百二十一號高大洋房，地方清潔，環境秀麗，交通便利。在卡德路電車站下車後，向同孚路進行二三分鐘即達。一切事務均向新校舍接洽。◉再新生須准期來校考試，勿誤。乙A3419

坤範女子商業學校錄取新生揭曉及啓事 詳本報第二張第五版後幅 3593

上海青年會商業日夜校及分設法租界民國路初級職業中學第二夜校招生 詳細廣告在本報第四張後幅

少年宣講團設立 上海華英公學招生

本校初級中學三級、預科三級(課程)延聘中外教員，每星期教授英文二十二小時，中文十一小時。(報名)隨繳證金二元及最近四寸照片一張。(考試)每日上午十時至十一時。(開學)陽曆九月八日。(校址)北火車站北首永興路八十八號，章程函索即寄。甲A[illegible]

上海美術專門學校公開講演

本校於本月十三、十四兩日下午三時半至五時半，特請梁任公先生講演，屆時敬請各界早臨。十三日主席劉海粟君，十四日主席黃任之君。地址西門林蔭路本校第二院。戊A3631

國立武昌商業專門學校招生

名額 預科兩班，每班五十名
資格 中等學校畢業
試驗科目 國文、英文、數學、理化、中外史地
招選地點 本校及各省教育廳
報考 在本校投考者報名九月念一日截止，念三日開始試驗；在各省區投考者報名考試日期均由各省教育廳訂之，但考送學生到校時不得逾八月卅一日
校章摘要 向本校及各省教育廳函取或面取

易安居樓上容膝暨社開幕廣告

啓者：滬自民國肇興，世界潮流雜沓，商戰是故，敝社主人不惜重資，特聘廣東名師來申，在英租界南京路石路口易安居樓上創設餐社一所，顏其名曰容膝，卜於夏歷本月二十二日開幕。本社地方清潔，座位寬暢，談讌幽雅，烹飪則調和美味，菜色則時鮮新鮮，侍役自當週到，電話南北通至於暢，水流亦清淅，中西名點無一不全，備為以答各界人士，閨閣名媛聯袂偕來，如蒙賜顧，無任歡迎。本主人披露

上海音樂專門學校招生

本校先招預科三十名，普通師範科二十名，高等師範科二十名，選科無定額(男女兼收)，報名自登報日起，試驗九月一號至十號止，校址法租界平濟利路停雲里，詳章函索附郵票三分。

校長邵布文 甲A4408

南洋醫學專門學校特設女子部招生

程度 中文清通、英文及科學稍有根底者
試驗科目 國文、英文、博物
考期 即日起隨到隨考
報名費 二元，不取發還
校址 上海小南門內王家弄本校(章程函索即寄)

本校下學期招收女生四十名，於中華路電話局隔壁新造洋房內開班教授。

名譽校長蔡禹門 校長趙遠如 甲A4493

上海梧州路第九九號基督公學(日夜校)招生

(考期)陽曆九月一二日 (手續)期前報名，額滿不收 章程函索附郵一分

名譽校長許秋颿 校長王煥章全啓 甲A4499

蘇州東吳大學招考

陽曆九月五號招考大學、中學及中學備科各級插班生。惟中學備科三年級准予一體膳宿，其餘一二年級年紀略小，祇能走讀。是日八時半開考，考生到校先繳保證金十元，考費一元，中西紙墨筆及午膳均由校中供給。七號開校，收費三天，十一號開課。章程函索即寄。戊A3652

浦東中學校招生

(程度)高等小學畢業或有同等程度者入甲學程中等學校一年級以上之學生試驗後插入相當之學程
(日期)陽曆七月二日及九月三日上午九時起，逾時不考
(考所)上海南市馬家廠 (三)泰碼頭內
(報名處)本校及招考所，先期報名，繳考費一元，領取投考證
考生中膳由本校供給，章程函索即寄，詳章須附郵票十分，手續不完備者不得與試

校長顧賓璵啓 戊A2913

上海廣肇公學(原名培德公學)通告

本校高小初小幼稚各級均略有餘額，有志來學者望即報名。陽曆八月二十五號考驗新生，九月一號開學，應納各費須於開學前二日交清。◉校址北四川路濤雲里◉電話北一三〇七

校長盧頌虔白 戊A3586

南京鍾英中學校招生廣告

◉一名額 一年級新生六十名，二三年級均可插級
◉二資格 一年級以高小畢業為限，插級生須曾在中學一二年級肄業者
◉三報名期 七月二十日起八月二十三日止
◉四報名手續 (一)高小畢業證書 (二)四寸脫帽半身軟紙照片，背面註明姓名、年歲、籍貫，並經所畢業學校校長蓋章證明 (三)保證金兩元，不取退還，報名不應試及錄取不到校者均不退還 (四)插級生須具轉學證書，餘同上
◉五入學試驗 八月二十五、二十六兩日分科試驗
◉六開學期 九月一日
◉七報名處 南京南捕廳本校
◉八簡章 來校索取，外埠函索即寄，須附郵票三分

乙A5377

南洋甲種商業學校招男女生

本埠定於九月六號在本校照行入學試驗外，廣州、香港、南京、福州、漢口、杭州各大埠登報招生，外埠學生不能趕來申應考者，可用通函試驗法，取錄後再來申覆試。有志者不拘程度，詳章函索即寄。

校址 英租界山海關路二號大洋房
班次 預科二班，本科一二三年級，銀行專修科一級，另分設虹口簡易商科學校各級
教員 英美國人及歐美留學生與中國著名學校畢業得有學位者二十餘位
宿舍 備有男生與女生兩種宿舍，均寬敞清潔，管理嚴密
招期 本期大加擴充，除分……

校長鄭富灼博士 吳醒濂同啓 乙A5381

中國公學附設吳淞中學校招生

本校原名中國公學中學部，本期更定今名，現招初級中學一二三年級新生及插班生(男女兼收，女生另有宿舍)(考期)九月三日午前九時起 (報名)八月十五日起三十日止，在上海三馬路時事新報館報名，時繳證金三元，試驗費一元，最近四寸相片一張 (考試科目)國文、英文、數學(程度見學程表)、常識測驗、體格檢查 (詳章)函索附郵票三分，郵寄空函不復

徐滙公學招考新生

◉招考日期 陽曆八月十八、十九、二十、廿一號 陰曆六月廿六、廿七、廿八、廿九日
開學日期 陽曆九月五號 陰曆七月十四日

本校啓 甲A3447

大同學院招考

設科 (甲)中學大學預科 (乙)英文專修科
考試 考期陽曆九月一二三等日，每日上午九時；考地上海滬杭車站北本院；投考證金五元，不取發還
特告 本院以研究學術為根本救國方法，來學者自宜同此宗旨，潛心學業。其有自問不能屏絕學業外一切事務，或習慣不良不能守規受教者，概請無庸投考。

院長胡敦復啓 戊A3451

中國女子體育學校招生廣告

本校原名中國女子體操學校，設上海西門林蔭路，今因功課更臻完美，學生益形增加，原有體操二字不足概括內容，原有校舍更不敷應用，經由本校董會議決改定今名，準於八月十七日遷移英租界膠州路檳榔路口新校舍，內定九月八日起考試第十六期新生，有志研究體育者請速按照下開地址報名可也。八月十七日前西門林蔭路舊校舍，八月十七日後英租界膠州路檳榔路口新校舍。戊A3582

江蘇省立第二師範學校續招本科第二部生

本校定於八月二十六日續招本科第二部生(兼收女生)，凡中學或甲種實業學校畢業及有同等程度者，於二十五日攜帶證書照片來校報到候試可也。戊A3577

國立北京工業專門學校招考新生及二年級插班生

報名 自八月六日起至二十日止，在北京西城祖家街本校
簡章函索即寄

戊A3368

江蘇公立醫學專門學校續招新生餘額

預科廿名，本科一年級插班生十名
資格 預科須中等學校畢業或普通中學畢業，會習德文一年級；須德文中學畢業，或習德文一年以上者
考期 陽曆八月二十八日起二十九日止，報名即日起，校址蘇州閶門外，簡章函索即寄

戊A3361

吳江中學招考

本校四年級試行選科制，設測繪、商業二科，茲定八月十日、九月七日兩次在吳江西門外本校試驗一年級生及二三四年級插班生，國文、數學、英文(插班須有轉學證書)，應試時帶半身相片及證金二元(錄取後在學費內扣算，不取發還，取而不到者不還)，九月八日開學，試期前報名，函索學則附郵票一分。

藥業私立浙江中醫專門學校招生

(學額)四十名 (報名)即日起八月二十七日止，隨繳最近四寸半身相片一張 (考期)八月二十八日 (考試科目)國文、生理、物理、化學、動物、植物、礦物 (報名及考試地點)省城四條巷本校 (簡章)來校取閱或函索即寄

戊A3472

中華工業專門學校招生

本校定於陽歷八月廿七八日招考專科一年級及中學各級新生，有志向學者可至新閘路辛家花園報名，章程函索須附郵票三分。戊A3590

寰球中國學生會第二夜校招生廣告

(編制)英文商業科八級及高級商業科一級，另設銀行科、日夜打字科，以便有職業者隨意選習
(教授)各級除富有學識之舊教員担任教科外，添聘國內外專門學校畢業諸人充任
(插班)各級俱有餘額，可以插班，有志向學者從速
(報名)學額共四百名，額滿即止
(報名地點)卡德路九十五號
(考期)開學前三日晚七時
(納費)另詳簡章，函索即寄，報名時須繳報名費二元，在學費內扣除，不取給還
(開學)陽歷九月一日

名譽校長張士一 校長吳和士 主任劉同嘉 同啟 戊A3370

嶺南中學招生

中學一二三四年，英文專科(三年畢業)，一二三年小學，一二年各級皆可插班，餘額無多，報名從速。夏歷七月十六日開學，詳章函索或來校取。

愛而近路同發里八十一號本校白 甲A4410

復旦大學招生

程度 (一)大學預科 文理商三科一年級，必須有中學畢業文憑；二年級並有相當學校轉學證書 (二)中學 一二三四年級及特別商科 (三)預備科 國文通順、英文略有門徑，或有高小畢業程度者
考期 陽歷八月念四號、念五號、念六號上午九時起，連試三天，午膳由校中供給，每日考試門類印有投考須知，報名者可以取閱
投考手續 須於八月念三號前至本校填寫投考願書，聲明投考何科何級，其各項證書文憑可以隨繳(收據發還)
注意 本校除規定招考期外，概不錄取新生
章程提要 函索
報名處 徐家滙路李公祠本校中學部

戊A3625

同德醫學專門學校招生廣告

(一)資格 (甲)中學畢業 (乙)具中學畢業生同等學力而曾習德文者(男女兼收)
(一)年齡 十六歲以上二十二歲以下
(一)繳費 (甲)學費全年六十元 (乙)膳費全年卅元 (丙)宿費全年十元，每學期始預繳半數
(一)考試科目 國文、外國文(英文或德文)、算學、物理、化學(無機有機)、博物
(一)考期 第二次九月三日四日上午八時至十一時
(一)報名 自登報日起每日上午至麥根路本校，隨帶中學畢業文憑、四寸半身照片及報名費五元，取則學費內扣除，不取發還，取而不到者不還，函索詳章須附郵票一分。應考者必須具四寸相片及報名費五元(除二元為手續費外，餘三元取者學費內扣除，不取退還)，於八月念四號應考時呈驗，俟考案揭曉時發還。凡於以上手續有一項不合者，一概不得與考。

乙A3626

上海公學招生

本校中學部、商小部、國民部、日校、夜校
本校應商界之需求，增設夜校學部，俾青年失學及有志學業者於身入商界之後，仍得研究切要之機會。學額三百名，學科分為國文、英文、法文及商學，印有簡章，函索即寄。報名即日起上午九時至十二時，並隨帶保證金二元，取則學費內扣除，不取發還。校址珊家園西白克路三百零七號。

東亞體育專門學校招生

本校招考第十一屆新生四十名，第十屆插班生五名，欲知詳章及投考規程者，函附郵票二分即寄。本學期因天氣酷暑，改訂於陽曆九月一號開學。校址上海西門紅房子。

校長朱少屏白 戊A2939

本礦產出之煤現歸上海高明煤號經售通告

……礦至五里橋轉運處并運至申等埠，與該號一家經售，惠顧者請至北京路東海里向高明煤號接洽可也，特登報端俾衆週知。

長興煤礦公司謹啓

河南副券明天開獎

旅滬安徽義振會勸募皖南蛟水急振

天不厭禍災祲頻仍敝省自己未以還迭被水患十年賑務方終原祈新歲豐年農民安居樂業孰料本年陰
五月初連朝大雨晝夜不止山洪暴發水勢洶湧直下潰決圩堤淹斃人畜沖倒房
屋漂沒田廬不可勝計宣南一帶盡成澤國現就調查所得被災區域計有懷寧[illegible]
平貴池宿松寧國郎溪等縣災民之無衣無食無居處者不下數百萬人泣地號天餐風宿露流亡滿目慘不忍言災情之重誠屬百年來所未有較之己未辛酉兩歲尤烈同人等[illegible]仍以旅滬安徽義振會
名義設法籌款從事救濟自維棉薄且值近年偏災迭告各界捐募至再至三將伯之呼難乎爲繼無如哀鴻遍野待哺嗷嗷自宛轉於溝壑之中常此以往必更不堪設想用是沿門托鉢以期集腋成裘拯此孑遺
出諸水火伏懇諸大善士慨解仁囊廣爲勸募多多益善源源而來庶幾大地全消浩劫殘黎共慶再生[illegible]永祝會所附設於上海六馬路仁濟善堂內如蒙惠賜捐款請逕交該處可也　發起人余誠格李
經方李經邁徐乃昌陳掬屛汪鐵辰謝烇洪棻昌朱錕朱曦霖宗舜王駿生舒詠之張士瑛徐國安余之芹汪熙樞陳仁傑汪允鄒劉更年丁維寧夏鹹瑛汪紹杰呂海寰吳之屛等公啓　5131

廣東潮汕風災籌賑處啟事

本會據潮汕救災處來電略稱八月二號晚潮汕颶風暴作初則斷火延燒房屋倒塌不可勝數忽潮水暴張丈餘民人被水淹斃傷亡逾十餘萬覆舟不計其數尸橫遍野無柩可殮生存負傷老幼流離失所露宿荒餐飢溺待資求賑孔急哭聲震天觸目驚心本會同人桑梓痛切責無旁貸義不容辭茲於八月十日在法租界洋行街潮州會館組織募賑辦事處公推職員急募賑款以救災民早日出險而登袵席務懇中外善士閨閣名媛慨解仁囊義舉則感荷　大德多多益善倘賜捐款即交募賑處取回收條如數速解災區即行登報代潮汕災黎九頓首以謝仁風
主任郭子彬鄭建明　財政陳星帆郭竹樵鄭培之李楚南　幹事貴少岩李少庚啓
籌賑處設洋行街潮州會館　甲A4485

西藏路上海時疫醫院敬謝

王一亭董事助洋一百元經募上海麵粉交易所洋一百元胡瀠波君洋一百元顧馨一君洋五十元朱鑑生君洋五十元繆子喜君病愈慨助洋九十元瞿鶴九君李沈氏補助戥司林洋各二元邵小寶君助洋一元敝院收領之下無任感激足見諸大善士熱心公益樂善不倦除各掣收據外合亟登報鳴謝以揚仁風　院長朱葆三史量才寶耀庭謹啟　A5563

中國紅十字會敬謝本會莊理事長捐助潮汕風災並經募洋三百元

莊得之君捐洋二百元　上海商業儲蓄銀行捐洋一百元　中國紅十字會總辦事處謹啟　A3660

鎮江苦兒院敬謝汪選庭大善士

敬啟者茲由胡健春先生交到汪選庭先生捐助敝院經費大洋二百元拜領之下鴻施感深藏祝仁風之下逮謹誌數言藉鳴謝悃　A3649

鎮江苦兒院敬謝大章綢緞寶莊

敬啟者大章綢緞寶莊開幕特移敬客筵資捐助敝院經費大洋一百元拜領之下鴻施感深藏預祝鴻猷之大展乘貲之興隆謹誌數言藉鳴謝悃　胡健春　殷業　A3650

城尚太平衖滬南神州醫院臨時疫所敬謝諸大善士慨助救疫經費

謝錫九先生經募　源大號　源裕號　謝敬思堂以上各助捐洋念元　仁誠號　無名氏　許三興　隱名氏以上各助捐洋十元　謝成利號　萬和號以上各助捐洋五元　高鐵之君　徐靜昌君以上各助捐洋十元　謝振和君　李和勤君　朱階記　高子安君　蔡灼生君　又蒙承德堂助捐洋五元　韓心源君　周孟鴻君　丁叔堂君　支金英君　金瀛東君　龔少定君　元大藥號　謝裕祥君　龔忱齋君　龔錦泰君　龔恒齋君　龔昆森君　龔敬慈君　龔女魏君　陳小夫君助洋五角　胡坤祐君　金康侯君　龔敬惠君　復興閣　龔敬忠君　龔觀年君助洋二角　葉茵甫君　葉敬恕君　都季卿君　沈茂榮君　王定九君　王善寶君　姜衍濂君　柳聯陞君　徐志茂君　王善祥君　葉松蔭君　葉卿軒君　張和滋君　孔祝三君　王銀瑢君以上各助捐洋二元　燁文君以上各助捐洋一元　邱儀丹君　馮丙喬君　余慶生君　馮葆康君　羅維新君　恒孚南號以上各助捐洋一元　梁夫耕君助北京鈔洋一元　王永福君　院長李平書等同啟　3656

閘北普善山莊敬謝趙君玉爲乃父病愈樂助洋五十元

龐竹卿　王駿生謹啓　4471

上海電報局廣告

一　啟者黑龍江慶城縣於八月三日開局此啓　A336

近來國民心理一致要求得一個有計畫的政府來建設民國發皇民治這本建國方略就是孫大總統內審中國政治地理社會情形外攷東西各國建設方略竭數十年心力著述成的寶爲改造中國的偉大計畫全書內容大略列於下方

第一卷　心理建設　揭破國人錯誤之見解　出國人思想於迷津　舉三十餘年革命領袖所得之經驗以爲證　希望五千年文明優秀之民族　應世界之潮流　建設一政治最修明　人民最安樂之國家　爲民所有　爲民所治　爲民所享

第二卷　物質建設　內分六大計畫　今獨將六大計畫中其第五計畫之五部綱目列出　舉一便足以概括其餘了　物質建設之第五計畫
（一）糧食工業　分　食物之生產　食物之貯藏及運輸　食物之製造及保存　食物之分配及輸出
（二）衣服工業　分　蠶絲工業　麻工業　棉工業　毛羊工業　皮工業　製衣機器工業
（三）居室工業　分　建築材料之生產及運輸　居室之建築　家具之裝造　家用物之供給
（四）行動工業
（五）印刷工業　餘如鑛業　分　鐵鑛　煤鑛　油鑛　銅鑛　特種鑛之採取　鑛業機器之製造　冶鑛機廠之成立等

第三卷　社會建設　此爲教國民行民權之本　舉凡議事一切手續方式　措詞　舉止　儀表　條分縷析　應有盡有　爲今日中國議學之專書　其自序有云「議事之學西人童而習之　至中學程度則已成爲第二之天性……凡欲負國民之責任者不可不習此書　社會　學校　農團　工黨　公司　國會　省會　縣會　國務會議　一切團體　皆當以此書爲法則」

三卷合訂一大厚册共五百頁數十萬言本裝定價一元洋裝定價一元五角（門售八折郵費加一）外埠同業批發格外優待

總發行上海棋盤街民智書局

江西惠通銀行緊要啟事

竊本行前因粵贛戰事發生爲預防險害起見特將本行各種有價證券及代他人保管契約悉檢裝一箱寄存九江生昌和茶棧請其暫代保管距料八月二日即陰歷六月初十日晚潯陽兵變肆行焚搶生昌和同罹浩劫先搶後燒致將本行寄存該茶棧証券契據等件被搶被燒一概無存除經本行一面將損失各據計江西十年公債及三期遲條詳開號碼清單呈請官廳掛失補給票據並報商會存案外特此登報通告倘遇有本行所報明掛失如後開號碼之各種券據出現無論何時中外人士拾得概作無效恐未週知特此聲明

謹將寄存九江生昌和茶棧江西十年公債票及各種單據等件被焚數目詳列於后

一江西十年長期公債共計票額洋二十五萬一千七百零一元號碼另開
一分金庫第三期兌現遲條計字字廿五號一紙計洋三萬一千七百十三元六角二分
一分金庫第三期兌現遲條計字字五號一紙計洋一千四百九十八元五角
一分金庫第三期兌現遲條計盈字三十一號一紙計洋三百十四元五角
一上海大陸鐵行馬克存單一紙
一振商銀行賀彰五名下將票三張並息摺三本計股本洋三千元
一通銀行賀彰五名下換股證二張息摺二本計股本洋三千元
一振華銀行志悉氏名下十股收據一紙計股本洋一千元
一張坤珍借券一紙計鈔洋四百元
一蕭關怨借券一紙計洋三百元
一貸彰五定期抵押借欵書一件計洋七千五百元
一開明新記罨燈公司借券一紙計洋三千元
一孫竹償借券一紙計洋三百元
一代人保管江西蒙藏銀行鄉揆記名下股欵收據一紙計股本洋五千元
一代人保管分宜縣沈知事十年第二期短期公償計票額洋一千五百元
一代人保管裘雲書田契二張計種二十七畝磬六分五厘

計開江西十年公償票號碼列後
元字第一千六百○八號起至一千八百四十號止內除（二）（九）九（三三）（三）（七二）（八）（九一）末尾四號已中籤外計千元票二百二十三張又第三十八號起至四十四號止計千元票七張又第二千九百四十八號起至二千九百五十五號止計千元票八張　以上總共千元票二百三十八張
亨字第二千六百九十九號起至二千八百○一號止內除（二九）（三三）（二）（七二）（一八九）（九）末尾四號已中籤外共計百元票九十九張又第四百五十號百元票一張又第七千三百五十二號百元票一張又第七千三百六十二號起至七千三百六十六號止計百元票五張又第七千三百六十七號起至七千三百七十一號止計百元票五張又第八千○九十五號起至八千○九十九號止計百元票五張　以上總共百元票一百三十一張
利字第四千二百七十三號起至四千二百八十八號止計十元票十六張第四千二百九十號起至四千二百九十八號止計十元票九張第三千五百二十三號起至三千五百二十九號止計十元票七張第一萬六千九百八十二號起至一萬六千九百八十六號止計十元票七張第一萬六千九百九十號起至一萬七千○○一號止計十元票十四張第四千二百七十一號十元票一張　以上總共十元票五十四張
貞字第一千九百二十二號一元票二條一千九百廿三號一元票五條一千九百廿四號一元票二條三千五百四十一號一元票三條三千五百四十二號一元票五條三千五百四十三號一元票三條三千五百四十四號一元票五條三千四百五十五號一元票二條二萬四千八百五十號一元票二條二萬四千七百廿六號一元票五條二萬四千七百廿七號一元票一條二萬四千七百廿八號一元票五條二萬四千七百廿九號一元票五條五千四百十六號一元票五條五千四百十七號一元票四條五千四百十八號一元票五條五千四百二十號一元票二條　以上總共一元票[illegible]
計江西十年公債票額洋二十四萬一千七百○一元

※時評※

干政（冷）

武人干政。今已成爲常事矣。武人不干政。今又成爲常談矣。以干政之實。而爲不干政之言。此今日武人之所以爲武人也。

雖然。此猶僅一曲折之干政也。尚有干政者。已而以不再干政局之言。訓其部屬。是其意。一若以前之干政。皆其部屬爲之。而非其本意者。是其干政之手段。曲折而又曲折矣。誰謂武人心地爽直頭腦簡單也耶。

況乎所謂武人不干政者。除軍隊以外之事。不必顧問也。今乃日以不干政自明。而一遇稍可迎合潮流之事。不憚一再通電。以索時譽。雖其所言原無價值。而其干政而非不干政之本心。固已躍然流露於不自知矣。

※命令※

八月十一日大總統令　農商部呈參事辛漢仍充議員懇請辭職辛漢准免本職此令

又令　任命居振鵬爲農商部參事此令

又令　簡任職存記孫鑑冷著交內務部酌量任用此令

又令　簡任職存記程慶章著交內務部酌量任用此令

又令　國務院存記譚禮成著分發山東交該省長酌量任用此令

又令　安徽省長許世英呈考核現任知事政績卓著擇尤請獎等語太湖縣知事高壽恒力果心精勇於任事著晉給四等嘉禾章懷寧縣知事劉汝澤人甚安詳辦事亦愼秋浦縣知事馬燾章盡心民事勞瘁不辭潁上縣知事黃佩蘭辦理賑務條理秩然銅陵縣知事陳祖蔭悃愊無華實心任事廬江縣知事鄒斯峯歷練老成輿情甚洽均著給予六等嘉禾章宿縣知事袁勵宸謙愼廉明政平訟理蕪湖縣知事余誼密學識兼優民懷吏畏繁昌縣知事徐傳友精明幹練任事實心阜陽縣知事高培德幹練有爲不辭勞瘁滁縣知事葉玉森通達治體勤奮趨公均著傳令嘉獎交內務部查照此令

※國內專電※

●北京電　內閣因洛陽覆電、不與中央難堪、僉主王維現狀、晨張紹曾勸王到院、幷願就職助王、

●北京電　洛陽覆張紹曾電、贊助王爲事實上總理、並謂已催高凌霨速就職、並盼張速接任、張今日接任陸長、（十二日上午十二鐘）

●北京電　今日府邀王代閣及吳景濂邊守靖等商議、請王爲事實上總理、增補閣員、或次長代部、一方唐同意案、由國會自動處理、請吳不再反對、又孫閣說即席打消、因保與京均怕孫裁員手腕、王仍未活動、（十一日下午九鐘）

●北京電　今日閣議、王顧高張張、除內部外、餘次長出席、因財長未就、諸案無辦法、擬令王毓芝督辦烟酒、張英華長鹽署、派員持津、勸高速來並副署、王雖消極、但明日將院秘書改組、更兩人、

●北京電　文日（十二）閣議、決定鄧長耀爲豫河務局長、（十二日下午七鐘）

●北京電　交通界傳說、將發八千萬公債、整理舊債、以國有鐵路增運孶爲償還、（十二日下午一鐘）

●北京電　高恩洪昨面遞吳函於王、謂佩孚雖反對唐、但對公當充分援助、（十二日下午一鐘）

●北京電　黎昨（十一）午後再提辭職咨文於國會、（十二日下午一鐘）

●北京電　昨使團訪顧、爲就任後第一次會晤、美使午前十點見、談到期債務、本利未還、至不快、英參贊克來佛十點半見、談京奉路問題、墨代辦胡爾達十一點見、法使傳樂猷十一點半見、比使艾維滋十二點見、日使至下午四點半始到、顧因他事、改期見、（十二日下午一鐘）

●北京電　中法行電、該行資本已經清理會決定爲一千五百萬法郎、中政府已附條件認可在前、請飭陳公使遵辦、（十二日下午一鐘）

●北京電　駐巴拿馬史代辦、交涉華僑苛待案棘手辭職、外部昨令刁作謙赴巴拿馬京、繼續交涉、務取消苛例、（十二日下午一鐘）

五洲固本廠香皂藥水皂夏令廉價

贈　壹　月　品

本廠即前德商所設之固本皂廠上年由五洲藥房出資收買完全華商自辦內部均係德國機器按科學法製造各種化妝香皂如（檀香）（茉莉）（芝蘭）（富貴）（桂花）（玉帶）（白頭）（天女散花）等牌五十餘種芬馥爲最上之國貨化妝品近又加工精製藥皂綠色克利沙淨水藥皂雙連衛生藥水肥皂自夏歷六月初一起三十日止凡現購本廠香皂滿大洋五角或一元以上者均有贈品所贈各物另印章程

總發行所上海四馬路五洲大藥房

零　零

此藥專治花柳梅毒及一切輕重外症具清血解毒之功有去腐生肌之效多年老牌活人無數藥性和平效力偉大病家幸勿視之等閒
■花柳毒門　服六〇六有清血解毒之功
■瘋濕癱瘓　服六〇六有去風理濕之效
■瘰癧癰疽　服六〇六有消腫驅毒之能
■癬疥瘡毒　服六〇六有去腐生肌之能
（內服藥藥）……每瓶洋一元七角五分
（外搽藥膏）……每盒洋一元樣盒兩角
上海太和大藥房發行

寶和洋行

禮拜一拍賣

准於本月念三日上午十時在本行拍賣紅木古董檯椅衣帽架面湯台寫字台大菜台信箱銀箱鐵床木床留聲機器府綢冰箱磁面方茶几大椅沙法電氣烙鐵扇書籍畫外國男女衣服一切零物不計此佈

寶和洋行啓 D808

瑞和洋行禮拜一拍賣

准於六月二十二日下午二點半鐘在本行拍賣

嗶嘰 格子十定　花呢 定八　斜紋呢 定八

大衣呢 三箱　紫羔 一箱　條子絨

黃斜紋 一箱　香烟 十八箱　沙皮

毛巾 二百打　水桶 五十打

紙 實牌十箱　藥水

以及新油地毯避疫香粉香水精食物電扇三十餘只牛奶過電機一部等零物不計此佈 D 18

寶和洋行

禮拜二拍賣

耕田來路犁鐵

准于本月二十二日下午十二時半在北京路十八號本行拍賣耕田來路犁鐵一百五十只膠水管沙皮顏料香烟紙西藥水一切零物不計此佈

寶和洋行啓

禮拜二拍賣 道契地產

魯意師摩洋行 創始英一千八百七十四年 即同治十三年

准於念三日下午四點鐘在本行拍賣上海租界道契地產計地畝...外國人分契...詳情請來本行面詢此佈

魯意師摩洋行啓 D810

公平洋行

每逢禮拜二拍賣不限價

啓者本行每禮拜二拍賣各色元貨新到老牌洋布洋紗羽綢花布元貨標布細布漂布等貨並不限價此佈

英商瑞和洋行代啓 D786

瑞和洋行禮拜三拍賣

准於二十四日下午兩點半鐘在本行拍賣五磅至七磅紅標華記牌子條獅 元羽綢 冲府綢彈劍 元漂布 公平接頭餘貨不計此佈

禮拜三拍賣 淨漬貨

魯意師摩洋行 創始英一千八百七十四年 即同治十三年

准於念四日下午二點鐘在本行拍賣波羅酒箱一百箱男女帽十二箱紙烟二箱草鞋二箱八磁盆十三箱老水斗箱磁砂布三箱馬皮肚什貨一批灰碗臭化水桶十箱布呢皮酒箱紅底帽二十等不計此佈

魯意師摩洋行啓 D817

禮拜三拍賣

魯意師摩洋行 創始英一千八百七十四年 即同治十三年

准於念四日下午在本行拍賣大宗男女生服衣箱浴盆冰箱床架椅發籐字桶帽什物料子電扇鐵床計木傢俱等不計此佈

魯意師摩洋行啓

寶和洋行

禮拜五拍賣

中國寶華電泡廠

准於本月念六日下午三時在本行拍賣中國寶華電泡廠一切機器生財等件今定保路同房屋租契一年期三十元每月租銀一百五十元北四川路洋行詳細面詢可也 D809

寶和洋行啓

催眠術

保函授證成功 備治有病 上海章程寄郵 中國精神研究會 即函索 8157

遺失棧單

今遺失慎餘洋行十六號第一紙計本七十件棧單一紙除外有過出光已件此外特向該行掛失補發除登報聲明作廢此佈 甲B4459

遺失田單

茲遺失保字圩十七號第三楊楊四分七釐七毫一百一十田單一紙又外有抵押借得銀作用特此登報聲明作廢 甲B4499 楊廷山白

遺失棧單作廢

今遺失蘇州路北七十五號十大陸頭紙五件紗一件外抵押借得他人七八號棧單一紙失已無向等此登報聲明作廢 甲B

遺失回單簿

六月十一日下午在去失一本同棧單簿一本是日由以前之各界貨物向新有單據銀元五廠作廢均屬無效特此聲明 甲B4481

遺失莊票

今遺失莊票一紙計洋三千元第二號七月初十日期由百號該莊已聲明作廢如有人拾得切勿收用特此聲明 甲B4431

遺失存摺

今遺失洋字二號上海金城銀行活期存摺一紙計洋元三千元存摺一千四百四號新已向該銀行掛失另作廢紙此特聲明 甲B4501 卿啓

聲明作廢

本月九日夜江南所兵變被焚去房信印鑒章記及匪人搶劫泉記會章昌豐等作新用明登報聲明作廢 甲B4437 會泉醴

遺失提單

今遺失八號洋行運輸單提單計洋一千元單號一張新一號大連已公司聲明作廢特此聲明 甲B4472

聲明作廢

茲因上海公司在朱板錫友中華因經營公司已當該公司外人因經理人等陳姓者紙總全保公司之一切手續已清完不該行各戶信用前業務概與本公司無涉恐各界不明特此聲明 丙B1064

聲明遺失收條

今年一月一日本公司由紡織廠所出十八元圖章一紙失去收條一紙李記號如有拾得作廢紙無用特此聲明 甲B4449

啓事

敬啓者正月長守後之銀歸相知惟分職凡事自錢關特察家業我已往業者誘登記為未涉事本公司民國三年人以後所有一切帳目概與本人無涉特此聲明 乙B5476

陳森泰緊要聲明

本電百鈴陳故突泰貨東圖外在九稔有滋單東腳一特將與十公透於接圍個方登上本三司出擺章形除報項公四年之去一一陌已聲圖司向號閱螺貨個章請明章無北不月蛤物陳一陳公如驅涉 甲B4495

推盤聲明

設利於律利業切論由直所有九汽車江路鄂人大公司八師記之前號盤月車將人與其他概與新公司無涉特此聲明

受盤聲明

利律於以鼎欠等孫鼎利記師八汽車公司九江路一切與新公司無涉特此聲明 甲B4461

盤店聲明

茲在十二號錦昌公司新店與唐記才有欠新所無生財一概付清特此聲明 乙B5480

推盤聲明

鄂江路六號將自字號財號據欠均與新店無涉特此聲明 甲B4478

受盤聲明

茲原馬路將業盤有明自立所有有無一切新舊帳目概與前主無涉特此聲明 甲B4469

洋行家鑒

前年申報廣告有某洋行新出水門汀之藥水加於水門汀上異常堅硬等語因忘其牌號今特登報徵求洋行咨回信上海新北門外蘇德新康號代收可也 李白

聘西席者鑒

某君精通英文國文算學性情靜默願就西席欲聘者請投函英租界...里百二十號 甲B4488

課副業

某君精通英文公館記帳打字如有公館行號需用請函致...處 甲B4487

招考服務生女

某校招考女生學服務生四名詳章函索 甲B4491

西女教習針織

茲有精習各種針織之西女擬在中國教授學生工手藝有欲學者請函致南京路...或親接洽 B乙5520

快學幻術

中德新法第一分授每期四月北均可學三克南上海... 甲

德法文教員待聘

茲有留學德法精通各文教授欲就職員教習者請函致申報館六十號信箱可也 B

聘請女教員者鑒

茲有業於中西女學校畢業精通英文國文教授有經驗欲就女教員者請函致申報館十號信箱 4423甲B

添聘教員

本校添聘英文高級教員一位須中西學兼優者請函索章程 乙B5471

嘉應宿舍

地址：馬路五福里愛多亞路 嘉應會館 設備：浴室飯廳娛樂房 書報 午後十時至下午十時 甲B4489

召租

朝北平屋四幢均有宅屋前有天井住宅租金每月廉價面洽 甲B4453

洋房出租

今有樓房二所座落在浦東洋涇河附近七口路向各位如有意者請至管門看可也 乙E5489

洋房出租

茲有房屋坐落薩坡賽路口附近計有新式洋房兩所每宅均有浴室電燈廚房等設備租金面議 B3621

新式洋房出租

茲有七十號新式洋房一所座落...面議 B3601

寫字間出租

茲有路寫字房樓面若干寬大出租接洽處 B乙5191

招尋住宅

茲有兩家欲覓住宅一所請函示 B5372

願置華麗汽車諸君鑒

今有新式汽車多部價格克己如有願置者請至...接洽 乙B5514

汽車出售

茲有新式汽車一部價廉欲售者請至...面洽 甲B1304

汽車出售

茲有位機自鋼強有特拉牌汽車一輛七及得完全如有以管故意者請...上海價...八君接洽 甲B4180

新式洋房招買

今有式洋房一所三層樓字號四間坐落英租界...欲購者請函洽 甲B4227

眞蹟墨寶割愛

有晉楊少師...題跋真蹟及名人書畫欲割愛 戊B3605

各埠大藥房鑒

各大埠寶號大藥房...本藥房所製...請函索 戊B3610

燮華

放大照相每張廿四寸只收相片七五折元 英大馬路郵政局西弄內

洋酒賤賣

洋酒賤賣限期七天 十一元三星藍牌白蘭地每瓶二元 八日起廿五日止 每打二十一元五角 原箱八折 各樣大香檳每瓶六元

英租界三洋涇橋電話中一七六七 申泰昌主人謹啓

體虛白濁丸

白濁

滋陰補腎丸

德法藥房

可避危險

國內商人以購保險本埠...

寧波 公濟染織廠

本廠聘用技師特製絲織精品...
丙B1060

上海恒興絲光染廠

國貨絲冷 老人馬牌

本廠製造人馬牌絲光線暖料定紗價極批發...電話東四九三號 戊B3427

上海 銀樓大同行

昨日出售十足紋銀每兩一元五角 赤金每兩四十六元五角

楊慶和福記 景福元記 老鳳祥記 慶雲仁記 寶成裕記 新鳳祥德記

老慶雲號記 裘天寶德記 費文元裕記 楊慶和久記 鳳祥和記 寶成德記

老寶成振記 方九霞成記 慶福星恒記 楊慶和發記 裘天寶禮記 方九霞新記

十八家公啓 4105

永豐餘金舖

上海望平街口

本號發兌加倍眞字足赤條錠首飾成色之高提鍊之淨業已有口皆碑各種首飾花樣繁多工料又極頂眞售價便宜收價克己進出僅差一換每日行情登報奉聞伏希公鑒

昨日眞足赤飾金(售出)四十五元半(收進)四十四元半

本號電話中央五六六八

蘇州分申 上海恒孚銀樓

總號在蘇州元妙觀東

本樓創設姑蘇顧主諸君認明牌記蘇城元妙觀東民國丁巳年為因便利設上海英租界南京路發兌金銀首飾器皿貨眞價實名聞紳商學界

昨日上足首飾金售出四十六元半 收進四十四元半 紋銀出售一元六角

上海南京路支號在小東門內 電話中央五一五五

註冊商標

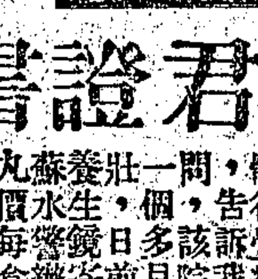

董君證書

○丸蘇養壯一問，體返愛本價水生，倘，告很家華...（證書全文）

B及

坤範女子商業學校啟事

本校英文商科兩第一次入學試驗業經揭曉...取錄新生名單...

錄取 新生 揭曉 添設國英算三專修科招生

校址：梅白格路坤範中學 校長俞文熊啓

毒門專科招生 三期

本校辦理二期學生業已畢業...報名處南京路...毒門專科學校啓 乙B5510

中國商業函授學校

第八年招生只納費五圓名額二千准截至本年八月十五日止 卒業期限一年 講義郵寄 報名處上海....派克路 章程函索即寄 函授學校 B3361

廣招男女學員 柳花皮膚病專科

本校因應社會之需求特設皮膚專科...函授科... 雄星醫學函授醫院啓

花旗輪船公司

PACIFIC MAIL STEAMSHIP Co.

穩渡太平洋

每月兩星期開往舊金山經過神戶橫濱檀香山

克里扶輪總統號 威爾遜總統號 林肯總統號 彼律西總統號 塔虎脫總統號

時新穩快壯大宏麗 誠海上宮殿也

美利堅墨西哥中美南美及古巴等處各口岸概可發給提單及通票請駕臨南京路B字一號總經理本公司接洽是幸

電話中央五零五六 五零五七號 電報掛號"Solano" 大美國航務部啓 C1061

中國郵船有限公司廣告

敬啓者本公司中國號南京號並奶嬤號三船向來行駛舊金山日本檀香山及香港諸埠船中佈置安適飲食清潔招待週到久為中外人士所讚許可裝運貨至紐約上海美國各埠並至坎拿大西古巴及美洲南墨西哥諸埠城鎮無不迎送外洋船期列左

由上海直接開往香港 中國號陽曆九月五號 南京號陽曆九月十號 奶嬤號陽曆九月十九號

以上三船之人客與貨物可由香港轉搭"GORIISTAN"及"ARMANESTAN"前往厦門

由上海開往日本檀香山美國並經 中國號陽曆九月十號 南京號陽曆十月三號 奶嬤號陽曆十月三號

中國郵船有限公司謹啟 電話中央四七七七 地址四川路九江路轉角

每價洋三十五元

期限…請閱七月廿三日(夏曆閏五月廿九日)左右申新三報廣告欄可也

快購一斗有蓋圓梭縫紉脚踏機器

五月九日

五月九日的徵文諸君想未忘却揭曉日期也近了請看陽曆八月底的廣告

聯益貿易公司啟 上海英租界四川路新橋南塊

一毛不拔牙刷

凡用過梁新記牙刷者就知其有兩大優點(一)堅固耐用(二)脫毛包換

諸君購買請移玉至上海支店五馬路寶善街大慶館對過五百二十八號大馬路拋球場三百九十九號

廣東佛山梁新記牙刷莊啓 戊A7513

患有毒門痔瘡諸君

知有南京路滬唯醫院否

本院專科醫治花柳病...新老淋病...梅毒本院老手注射德製六〇六九一四...

包愈痔瘡 本院以最新注射法...

院址南京路日昇樓東首...

化州橘紅寄售

余家道有化州正橘紅...

拔毒止癢癩疥瘡藥

此藥專治...

※國內專電二※

●北京電 安格聯建議鴨綠江中日劃界、外部應組查勘委員會、須有代表奉天官憲委員加入、又息、海部派林建章充鴨綠劃界主任委員、交部派陸夢熊爲專員、

●北京電 電政司長吳佩潢九日通電、瀝述電政前途、已瀕破產、所負外債、已達極點、全國電政收入及營業權、將抵押盡淨、急宜開源節流、以圖挽救、(十二日下午一鐘)

●北京電 唐在復電府、謂陸子欣辭國際聯盟首席代表、請顏使英、幷主持聯盟事宜、(十二日下午一鐘)

●北京電 閩委員林崇壽運彈五十萬、由保轉津往福州、(十二日下午一鐘)

●北京電 許世英蒸電院、暴徒胡鏡波等、圍逼省署、若過壓抑、恐生變故、世英擬先離皖、委安慶道李大防代拆行、又來電謂、馬帮辦商會史旅長、堅請緩行、現秩序如常、是許尚未走、(十二日上午十二鐘)

●北京電 今日八校校長與教員數百人、赴教部向新總長索薪、王未到、遂散、王寵惠命教職員去見湯次長、教職員不肯、宣言定明日集數百人、赴國務院再索、(十二日下午四鐘)

●漢口電 雲陽以上因軍事發生、電信均阻、(十二日下午一鐘)

●漢口電 吳蕭商定援川、以近畿第二第十八兩師、鄂軍第三第五兩混旅擔任、共編五個混旅兵力、以孫傳芳任援川總司令、盧金山副司令、兼前敵中路指揮、張允明左指揮、宋大霈右指揮、餉械由川擔負、開拔費暫由洛鄂墊用、仍歸川補還、

●漢口電 鄭焯確在洛被扣、馮已電吳請解鄭到汴、清算前賬、

●漢口電 蕭眞(十一)召見署內各差遣、諭勿再干政、

●漢口電 湖[illegible]會館[illegible]籌振捐三千六百六十元、文(十二)午後假精武體育會、開籌辦義振會、

●漢口電 聞唐繼堯命吳學顯率四混旅援川、刻抵自流井、已佔川邊數縣、(以上十二日下午四鐘)

●香港電 永豐等四艦歸隊事、已商妥、未北上前、所有軍餉由粵任、實璧廣玉兩艦、由粵軍艦務處接收、

●香港電 廣州總商會船商公會電陳炯明、請回省主持、聞陳已由惠首途、約文(十二)可到石龍、(以上十二日下午六鐘)

※特約路透電※

◉南北政局觀

▲十二日北京電 據政界稱、今可望王寵惠接受總理任、以代唐紹儀、惟處信與田文烈之不就任、似已無疑、聞遜守靖將任農商總長、孫丹林將任內務總長、張紹曾今日已就陸軍總長任、

▲十二日北京電 內閣已命各部草擬本年豫算、俟接各部報告後、將編成總豫算案、提交國會、

▲十二日北京電 聞財政部已開始調查上海紙烟專賣事、將委莊蘊寬爲之、莊氏即將赴滬、

▲十二日北京電 據外人電稱、許崇智之軍敗退入贛後、陳炯明之軍已陸續回省城、酌留若干防守南雄樂昌韶州、又聞陳炯明擬邀唐紹儀任省長、且與林虎協商、以期桂粵互助、

▲十二日北京電 美國紅十字會北京支部電匯二百五十元助汕頭賑捐、

▲十二日北京電 卓夫氏已於今晨抵此、

◉愛爾蘭內戰之勝敗

▲十二日倫敦電 聞杜白林黨軍昨夜攻擊郵局、縱火焚屋、杜白林之電報交通已斷、

▲十二日倫敦電 華特爾特來電稱、昨夜國軍佔據柯克、

▲十二日倫敦電 官場宣布國軍佔據柯克、俘敵五十人、國軍入城時、大受歡迎、是役死七人、傷多人、失蹤者數人、叛軍二十八人攻入郵局、以汽油焚燒發電室、消防隊聞警馳至撲滅、房屋略受損傷、惟發電室之重要機件均完好、該局今復由國軍佔有、聞今日可照常通電、

◉協約國之賠欵會議

▲十日倫敦電 今日午後內閣會議、閣員全體出席、一致贊成英代表四閣員之政策、並贊助其對於財政專家委員會報告之態度、今晨喬治與比意兩國外相晤談、今晚喬治入見英皇、內閣諸員現暫留於倫敦、

▲十一日倫敦電 英法比三國總代表、今晨在唐林街相邸早餐時、喬治提出昨晚所草定之英國切實議案、午後三國總揆、將再討論之、至於英國允接收德國稅關之說、據有責任方面云、專家委員會僅提議現有辦法可更嚴密實施而已、委員會以爲改辦魯爾流域內礦產及國有森林之事、在經濟上爲不可能、惟承認德國可繳出木料以供修復兵燹區城之用、

▲十一日倫敦電 今日英法比總揆、辯論倫敦會議因以停頓之難題、歷七小時之久、其所討論者以英國新提案爲根據、英案敘准德暫停付現之條件、聞其大旨基於[illegible]委員會之報告、午後討論時、[illegible]召財政大[illegible]商榷、日前尚未可謂漸有成議、或時局已定、擬修各條已送回委員會審查、財政專家今夜將在財政部集議、大約明晨可將報告備送至三國總揆、今晚喬治與意外相山案爾晤談頗久、

▲十二日倫敦電 倫敦會議所討論之問題、似以僅限於可准德國暫停付現之條件、星期二日爲協約國必須答覆德國請求停付之最後日期、故現不可不速有解決、聞喬治提議將所爭各點、提交國際聯盟會、但普恩賚不以爲然、

◉美國伸縮性稅則案

▲十一日華盛頓電 哈定總統已參加參院關於伸縮性稅則之辯論、今日召集參議員若干人至白宮、諭以在目前世界變遷不定時、稅則有伸縮性之必要、

▲十一日華盛頓電 哈定總統致財政委員長麥根白氏之函、昨在參議院宣讀、哈定主張有伸縮性之稅則、並希望稅則委員會得爲調查稅則提議修改之機關、參院票決修正案一條、規定總統如有改變稅率之處、則當以成本上與產額上之差異爲根據、而不得以事態與競爭爲理由、

▲十一日華盛頓電 參院討論時、民主黨議員恩德華氏論有伸縮性稅則之議、謂現政府成立以來、最立予人以最大權力可在政治上舞弊者、莫此爲甚、挾總統核准之勢力、可使某數種實業銷滅、亦可使某數種實業致富、

◉德國憲法三週紀念

▲十一日柏林電 今日爲民國憲法頒布三週紀念日、各公署及私人房屋均懸旗幟、總統發表宣言書、謂大風潮曾摧蕩幼稚之民國、有損害統一權利自由之勢、惟其拯救德國及世界堅切之希望終不放棄云云、總統閣員及其他文武官員、今日均集於衆院、歡呼民國萬歲、並聆總理發誠摯之演說、懇請社會協助經營善後事業、並力主對外政策當循行正道、巴伐里亞公署本日獨未懸旗、殊堪注意、

◉國際礦工大會之換班制

▲十一日柏林電 佛蘭克埠國際礦工大會決定每二年開大會一次、今日通過議案、贊成女工及十六歲以下幼工地下工作之取締、及各國採行七小時換班制、

◉郵船爆炸之無恙

▲十一日倫敦電 白星公司郵船亞德里亞蒂克號由利物浦開往紐約、據美國發來無線電稱、該船第三艙發劇烈之爆炸、現正緩進、恐需援助、旋據該船無線電稱、諸客安、無需援助、

▲十一日紐約電 亞德里亞蒂克號之爆炸、死船員兩人、重傷五人、失蹤一人、該船現正開半速力向紐約進發、船中載搭客九百人、

◉鐵路車輛之新發明

▲十一日倫敦電 鐵路技師所抱軸承行駛鐵路車輛之夢想、現將實現、大東鐵路公司已試驗之、既耐久、且省煤四分之一、從前所製軸承之金屬未能抵受緊張力、故試驗不成、戰後鍊鋼法進步、此難題得克解決、

◉電話發明家之爭論

▲十一日巴黎電 電話發明家麥爾氏逝世之際、小巴黎人報及晨報均謂法人波爾索氏最先發明電話原理、曾於一八五四年八月二十六日在圖畫報解釋其發明、

◉摩托自動車比賽之結果

▲十一日日內瓦電 摩托自動車賽歇六日之最後結果、瑞士得二千九百九十分、英國得二千八百八十分、瑞典得二千九百七十三分、個人比賽之結果、英人某氏第一、美人某氏第二、瑞士人某氏第三、

◉各國近事記

▲十二日東京電 日本已撤赤塔殘[illegible]、建議在北京會[illegible]

▲十一日西[illegible]電 [illegible]阿富汗京城加布爾之中國委員[illegible]、聞明日將由加布爾啓程回國、

▲十一日巴黎電 美孚煤油公司開採捷克斯拉夫油礦之合同、已於日前簽字、

▲十一日巴黎電 西比利亞鐵路因缺乏燃料行將暫停通車、

▲十一日葡京電 國會已許總統赴巴西參與巴西獨立百年紀念祝典、

※交通大學無線電※

◉美德私人賠償委員會

▲華盛頓電 國務院佈告、美德兩國已在柏林締結一約、規定美國對德之一切賠償要求、由三人組合之委員會決定之、委員二人、其他一人爲公正人、德政府請以美國公民爲公正人、哈定總統已擇定美國高等法庭助審員戴氏爲公正人、有全權以決定兩委員所不同意之問題、美國委員之姓氏緩日發表、委員會將於一二星期內考慮戰時德國境內美人產業被沒收或被損害之賠償問題、及美德人民間之債務、

◉協約國之德賠欵停付現金會議

▲倫敦電 英內閣完全贊助喬治關於德國財政之政策、而法內閣亦予普恩賚以自由行事權、衆料此次倫敦會議終歸停頓、欲得實在成議、或須另開會議、

▲巴黎電 據倫敦消息、協約國會議已決定准德國停付現金、至今年底爲止、

◉美國路技罷工記

▲克勒夫倫電 四大同胞會會長史涌及技師羅伯森已分電各會員、囑令避免武裝警備兵之危險、

▲加州尼德斯電 四大同胞會已發通告、令[illegible]菲、聲稱如不撤去警備兵、則火車將不能開行、

▲佛萊斯諾電 聖特菲四大同胞會支部稱、機師火夫及管車人屬於阿里索那州支部者、現已停業、

▲克勒夫倫電 紐約中央鐵路所僱之非工團路工二人被人搶斃、行刺者已脫逃、

▲哇希雜爾電 美國商克錫附近之路局儲車所、今晨發生劇烈可怖之炸裂、損失多寡尚未查悉、

▲聖保羅電 明納索太北台柯達威斯康辛等州知事會議、通過鐵路合作及煤礦於必要時收歸政府辦理之議案、現擬將通過各案呈報哈定總統、

▲紐約電 鐵路管理員開會考慮應否接受哈定總統提案時、意見甚不一致、

◉美律師會之新提議

▲舊金山電 美國律師公會、通過議案、贊成高等庭長塔虎特之提議、塔氏主張凡關於法律手續之計畫、應由委員會籌議之、此委員會以高等與地方兩法庭舉出之審判員二人及美人著名律師三人組成之、塔氏稱、審判員之未能盡法以伸公道、由於權力之不足、應以適合其責任之權力、給予審判員云、律師公會又決議、駁斥授權國會再制定高等法庭所已佈告不合憲法的各條法律之議、前駐英美使台維思氏被舉爲公會會長、

※公電※

●陝西劉鎮華尊重敎育電 各報館均鑒、國於世界、有學則存、主權在民、教育尤亟、我國共和成立、瞬屆周星、凡百施爲、張皇補苴、及今救濟、非從興學入手、別無設政之方、曹吳兩巡帥、有鑒於此、大聲疾呼、警告全國各疆吏、一致主張、兩電絡繹、此誠千載一時之機、而人材消長國運興衰之大關鍵也、陝省僻在西陲、教育迄未發達、鎮華奉命長秦之日、正學務因變廢止之時、[illegible]國、淪胥至於此極、可爲浩歎、數載之間、雖經竭力籌維、猶能恢復原狀、致使樹人至計、靡由積極進行、責成所在、負疚良深、值茲痛定思痛之時、謹當遵奉曹吳兩巡帥政見、確定基金、以爲本計、在陝西教育經費、前已劃撥省城附近商稅七處爲爲維持各學校專欵、由教廳派員守提、酌量分配、其內外國留學經費、則指定棉花包捐、源源接濟、然僅爲一時之補救、終非固定之方針、現將全省商稅三十五處、統作爲學校用途、無論軍政各費如何艱窘、絲毫不得挪移、而棉捐收入、仍儘撥充留學費、用以示竭力提倡之決心、而趨先進省分之後步、仍請我大總統國務總理主持於上、海內賢達贊助於下、舉國一致、衆志成城、人民之程度增高、國家之基礎自固、炎黃苗裔、庶可永存、除分飭財政兩廳及所屬軍隊認眞辦理外、合亟電聞、諸乞垂察、劉鎮華蒸印、

●蕪湖反對關監督易人電 申報新聞報各報館鑒、蕪湖關監督何炳麟無故免職、羣情憤激、本日電呈府院文曰、北京大總統國務院總理財政總長外交總長鈞鑒、閱報載蕪湖關監督有更換陶洙消息、查現任何炳麟到任甫及六月、政通人和、如關稅折洋一案、爲商民最痛心之事、幸經何監督竭力援助、交涉始克勝利、商困藉以稍紓、又如近日南卡遷移一案、與商埠盛衰關係、至爲重要、交涉正在吃緊之時、豈可遽易生手、致令功敗垂成、且其平日洽軍民感情、關於地方治安、消弭於無形者、厥功尤不可勝數、皖融賢治皖、地方實利賴之、茲忽無故免職、殊失國家公平用人之道、務請收回成命、以順輿情、而免紛擾、倘中央故違民意、陶洙必欲來蕪、蕪湖全埠商民、誓死不能承認、合亟電陳、伏乞垂鑒等語、務請一致主持公論、無任感禱、蕪湖總商會會長湯鈺泉、副會長李耀榮、雜貨公會總董潘組光副董崔之熙、布商會[illegible]、蕪江木業會館董[illegible]同叩眞、

※國外要聞※

◉德國特約通信

王光祈

▲德國之恐怖時代(三) 六月二十七日柏林

德國外交總長那提老Dr. Rathenau被刺情形、記者已於昨函備述、今請再論那氏之經濟學說、記者昨函、曾謂那氏爲不可多得之外交大家、又爲有聲於時之工業領袖、自那氏被刺後、舉國爲之哀悼、工人爲之罷工、其刺激性之大、遠在前此各黨首領被刺事件以上云云、夫那氏若僅爲一政治家、安能激起全國如許同情、若僅係一資本家、又安能引起全體工人罷工、此當爲讀者諸君腦中所應有之疑義也、那提老之爲人、不但具有政治特識、營商天才、而且對於經濟學理、更有卓見過人之處、吾人若以那氏學說而論、則與其謂那氏爲資本主義家、毋寧謂那氏爲社會主義者、在那氏自身、固不以社會主義自居、而且那氏所屬之民主黨、亦非社會主義之黨派、然吾人若一按其學說之實際、則完全爲「社會主義之理論」Sozialistische Theorie亦可稱爲「社會化之理論」Theorie der Sozialisierung 不過那氏頗注意現實生活與歷史變遷、不似其他社會主義者之偏重理想而已、那氏之經濟學說、可以一語包括之曰、「經濟不是私人事業、而是共同事業、」(德文爲Wirtschaft ist nicht Privatsache, Sondern Gemeinschaftssache 見於那氏所著之Von kommenden Dingen書中、)所有那氏各種主張、皆根本於此種思想、那氏對於私有財產制及遺產承襲制、皆極力攻擊、惟那氏不似其他社會主義者之主張根本取銷、僅主張加以嚴格限制、因此之故、世人遂呼那氏爲「世界改良派」Weltverbesserer、而不以「社會主義者」之頭銜加之矣、那氏謂一國之中、只准國家自身擁有巨大財產、Im Staat darf und soll nur einer ungemessen reich sein, der Staat selbst. 至於個人方面則仍許其財產私有、惟不准其分配不公、偏重一方云云、那氏又以爲今日所謂財富之源、皆出於(一)壟斷(二)投機(三)遺產三種、此三種毒菌在將來之經濟社會中、皆不准其再占位置、在那氏之意、以爲欲將自由經濟制度所發生之惡影響、加以補救、即應組織一種「職業聯合」Berufsverbände、此種「職業聯合」、則應由國家給以下列各種特權、(一)新加會員之收受或拒絕、(二)內國貨與入口貨之獨[illegible]權、(三)停止其他不經濟之企業而給以賠償、(四)收買各種企業而改組之等等、換言之、此種「職業聯合」、得有極大之壟斷特權、而其他私人經濟組織、則皆在嚴格限制之列、同時「職業聯合」、即以其所得利金若干、獻諸國家、爲國家歲收之基礎、那氏由此種根本思想、更提出兩種主張、(甲)反對浪費、那氏謂「製造一件裝飾小品所浪費之工力、可以奪去一位貧窮人民所需要之衣服、」「在一條街之上而有三四家紙舖、實爲不經濟之辦法、」「不但此也、倘一個工廠之中、用舊式機械工作、因而減少生產、亦爲人力浪費、應在排除之列、」(乙)努力生產、那氏曾謂吾人今日若欲度過戰後難關、只有加倍生產之一法、倘四百萬萬之生產品、尚不足以支持、則生產八百萬萬云云、戰後德國激烈分子、多主張根本推翻凡爾賽和約、而那氏則主張須如何努力生產、使凡爾賽和約在可能範圍內得以履行云云、此亦或爲那氏被刺之原因也、

綜觀那氏主張、頗似歐洲中古時代之行會Zunft組織、惟中古行會之組織、其時尚爲城市經濟閉關時代、無偉大公開之自由市場、行會工人、僅爲本地舖場而生產、得以盛行一時、自城市經濟破裂以還、近代國家制度之產生、國民經濟之發達、交通組織之進步、自由市場之開闢、外來貨物、價廉物美、行會制度、遂陷於失敗之境、後世學者論行會制度之失敗、多歸咎於行會排斥自由競爭、束縛「人類經濟性質」(換言之、即人類之利得進取心、)故一旦與人競爭、遂失其戰鬥能力、今那氏所主張之「職業聯合」、能否免此敗徵、尚屬極大疑問、然

中興照相卡紙股份有限公司廣告

自歐風東漸、舶來品暴國充斥、利權外溢、伊於何底、即照相所用卡紙一項、亦莫不來自外洋、漏卮之鉅、何可計算、自五四運動之後、愛國志士、莫不以國貨爲重、本公司同仁有鑒於此、招集全國資本、聘請留學專家、在本埠滬北天通菴路八字橋西北首、自建工廠、純用本國原料、專製照相片後面地址卡紙、精美已出各品花樣顏色共有數百餘種、價各種卡紙、力求價美物廉、早受各照相家歡迎、總發行所在英大馬路巡捕房隔壁德裕里、如蒙愛國諸君惠臨採辦、自當格外克己、以副盛意、總理史流芳 協理李植臣 張樹禰 謹佈 B2796

服清血片之後

口臭的……不臭了
風火頭痛牙痛……風火下降了
黃疸的……不黃了
患梅毒未淨下疳橫痃的朋友……有救星了
遍體瘡疥的……掃光了
面黃骨蒸疳膨食積的小寶貝……活潑伶俐了
肝胃氣痛的……不痛了
肺癰腸癰……瘀血腸紅……都好了
大便閉結的……不閉了……紅眼睛……不紅了
經來紫黑……鮮紅了……帶黃腥臭……都愈了

上海南京路親仁里口 粹華製藥廠 總發行所 發售 丙B1158

背痛 服第威德補腎丸
請注意本報明日第威德補腎丸告白

敬謝南京諸大善士捐助善欵
敬啟者敝令淵蒙南京趙君心田捐助光洋三十六元並介紹湖南厚大寳號捐助光洋二十元 康齡寳號捐助光洋十元 天祥寳號捐助光洋二十五元 大盛寳號捐助光洋十二元 大成祥寳號捐助光洋十元 永康寳號捐助光洋六元 余和寳號捐助光洋十元 具見趙君暨諸大善士熱心善舉良深欽感用特登報七天以伸謝忱 中國紅十字會[illegible]分會 B483

時宜英國文專修學校招生
(校址)上海大東門內魚行橋肇浜路(考期)舊曆七月初一二三日隨到隨考(開校)七月初六日(詳章)函索即寄 戊B3661

立消腋下狐臭 急救痧疫 新藥 十滴藥水
狐臭發生兩腋之下由於腋窩微孔分泌汗液黏結所致腥臭難聞熱天更甚此藥消除狐臭立見效驗用法先行洗淨兩腋窩即將此藥撲上每日撲五六次數日後可以斷根 每大瓶大洋四角小瓶二角半
主治感冒暑氣霍亂吐瀉時疫惡痧肚腹絞痛手足牽吊猝然昏暈等症急用開水沖服數滴立奏奇效 詳細功用另載仿單 每瓶大洋五分 批發或施送每洋一元贈三十瓶
總發行上海南京路中盆湯弄口大生公司 分發行杭州清河坊巷口大生公司 市街後

注意 漢口葉開泰廣告
本店祖訓不准另開分店自開設漢鎮鮑家巷三百餘年照常向係聘請公正友人經理本主人均不干涉以一事近因人丁日盛家用有額倘有子弟假托本店牌號向親友交涉請向本人理論與本店經理人及其伯叔兄弟概不承認恐未週知特此廣告 801181丙

特請注意
啓者本號開設漢鎮數百餘年所製各種丸散膏丹均選道地藥材所以服之均有效驗邇來人心不古欺詐萬端近有不法之徒僞造假藥冒本號牌名朦混漁利現經秘查發覺稟官從嚴究辦僞藥悞人遺害甚大特此通告各界惠顧諸君務希注意爲要 漢口葉開泰特啓 601

愈淋治濁 利便止痛 白濁新藥
白濁一名淋病在花柳叢中男女最易傳染急性症初起時尿道口流出濃汁逐日增加尿時覺尿痛小便滴瀝夜間痛甚不能安睡傳染慢性淋病極有神效又製有急性白濁外洗藥水爲涉足花柳預防淋病傳染者每大瓶大洋一元二角小瓶七角半 每盒大洋五角外埠函購郵費另有章程 總發行上海南京路盆湯弄口大生公司 分發行杭州清河坊巷口後市街口

杭州上海 胡慶餘堂雪記藥號廣告
本堂開設以來荷蒙各界惠顧每勢久待時深抱歉茲特擴充司員增加並嚴製丹丸分量至於藥材之道地更當精益求精以答諸君雅意現屆夏令如八寶紅靈丹胡氏秘製辟瘟丹痧氣丸以及各種沙飯花露等諸要藥特在西湖廠房誦經齋戒 虔誠修合故靈驗特異賜顧諸君請認明杭州大井巷上海北京路 自建高大洋房中堂供奉天醫神像是庶不致悞 B2555
諸葛行軍散

蜀珍銀耳莊二週紀念大減價二十一天自六月初七日起二十七日止門莊零售照碼九折 如蒙惠顧請逕向三馬路西新會樂里第一弄第三家經售外埠函購欵到即寄 經理李晴帆啓 5231

小腸疝氣 愈根斷 德法藥房程鳳生啓 丙976

第一白濁聖藥 濟生藥房費伯英醫生啓 丙1146

那氏在現今大資本家中、而能未雨綢繆、獨有建議、實已爲鳳毛麟角、不可多得、且其經濟學說在德國論壇中、亦頗占相當勢力、故那氏一朝被刺、全國哀悼、德國報界多稱那氏爲德國思想界中之偉大人物、同時德國工人亦爲那氏舉行示威運動、此種同情、斷非僅僅以外交家資本家資格所能得之者也、

吾人於此次那氏被刺事件、可得兩種感想、第一・資本家與勞動家雖立於利害反對之地位、然資本家果能實心爲工人謀幸福、爲社會策安全、則未嘗不可得勞動界之同情、第二・一黨首領被刺、異黨爲之舉哀、初不以平昔黨見爲介蒂、(德國共產黨與民主黨平常當然兩不相容、然此次共產黨亦出名召集工人會議、舉行示威運動、)吾不知吾國宋敎仁被刺時、進步黨會有人爲其舉行示威運動者否、湯化龍被刺時、國民黨亦有人爲其舉行哀悼大會者否、君子於是乎可以覘世道人心矣、

◉法政府增進海外運輸之政策(續)

㈢向非洲東海岸之航線、自馬賽經泡德賽・泡德蘇丹・(不拘)及布的・芭巴)薩・湯加・(不拘)三西巴大來司薩倫・基羅・(不拘)瑪勸加・迪哥疏勒大・太馬丹扶・路甯至毛里司、每兩星期來往開船一班、歸程須經亞丁、

㈣向地中海東部之航線、自馬賽經奈泊爾・(不拘)羣來爲斯・十麥拿・康士但丁堡・配勒脫至伐丹・(或改羅台司)每兩星期來往開船一班、其沿卡曼尼亞海岸之輪船往來、仍依舊定時日、以配勒脫爲輪船根據地、

自馬賽經奈泊爾・(不拘)亞力山特里亞・泡德賽・(不拘)雅法・(不拘)海法・(不拘)配勒脫至亞力山特雷太每兩星期來往開專船一班、每年一定時期內、有數次航行可以亞力山特里亞爲終點、或竟停止開行、由政府與船公司臨時協定之、

以上所定各路線往來日期、其最大時間、皆於合同中規定、如從馬賽至西貢、規定至多二十六日七小時、從西貢至橫濱、十六日兩小時、從馬賽至路甯三十八日、從馬賽至雪特尼四十七日七小時、從雪特尼經巴達維亞至馬賽五十日一小時、倘外國之競爭商船、速度愈高、則法政府可要求該汽船公司、對於現用之船、增加速度、將來建築之船、亦將速度增高、

此等船舶不敷應用、故規定該公司於情形所許時、即添建新船、並擬依照雙方議定條件、將新船補換、

此項合同之實施、以汽船十六隻入手、總共十一萬八千毛噸、速度自十三海里至十四海里半不等、締約兩方知

凡依此合同所造之新船、必須在法國國內建造、惟合同實行首五年內、可向外國定造、五年之後、倘船之式樣構造及交付期限、國內外相同、而法國船廠之價、至少比外國船廠高百分之十、則可由外國船廠承造、若法國造價高百分之五以上、而不滿百分之十、則必須由財政總長提議、經管理商船事務總長之允許、亦可向外國定造、船之造法、必須依照海軍總長所承認一法國造船審查會所定之章程、結構法須列於頭等、並須證明船身依法分部、俾於沉沒時任何一部皆可浮起、新船上並須設架砲之甲板、凡以後依合同而用之船、均須照海軍章程試行四小時、其速率須照合同中規定之速率超過一海里半、如政府認爲合格者、可以免試、

裝貨之重量及容積、與載客之座位、皆由管理商船總長經殖民海軍郵務三部總長之提議、與該船公司協定之、此外許多需要、皆規定於合同、如客艙中必須裝電扇、不收費、除普通醫務上之設備外、關於患神經病者、須有特別設備、戰中殘廢之兵、如呈出正式證書、得減收二三等艙費百分之七十五、膳費在外、倘該兵需人看護、該看護者亦得享同一減費權利、

船舶離馬賽前十五日、及歸程離西貢・太馬丹扶・及瑙米阿前十五日、均須以每一等艙位四分之一・及裝貨地位四分之一保留爲政府應用、另設艙位、歸政府郵務員乘坐、並帶一小輪、專歸其調遣、凡水陸兵卒及政府人員死於殖民地者、以頭等艙位運其遺骸歸國、減收半費、

先是一九一一年、法政府曾與海運汽船公司訂一維持海外交通之約、性質等於上述之合同、但無此細密、該約規定各路線收費價目、政府補助金不得超過全部航行每海里收費二十七又四分之一法郎之總數、如逾此數、應減少航線、或另訂辦法、第一年政府補助一千三百萬法郎、開戰時增至一千六百萬法郎、再加歸還蘇彝士河通過稅公司年三百六十萬法郎、合計年需二千萬法郎、戰中商路逐漸減少或放棄、一九一八年初期、全國商船盡歸政府調遣、海運汽船公司之船舶、戰中幾喪其半、一九一九年八月間、政府與該公司訂一臨時辦法、繼續履行一九一一年之約、至一九二一年四月爲止、同時考慮依戰後情形另訂新約之法、一九一一年之約、規定以二十五年爲期、須至一九三六年期滿、其中雙方有種種條件尚須履行、故續訂新約頗爲不易、

新合同中關於經濟方面之各要點大致如下、海運公司拋棄舊合同中之要求、及戰中損失要求、另組一新公司、名海運合同履行公司、資本六千萬法郎、以履行舊約修改之新合同、由海運汽船公司應傢船舶十六艘・及以前執行舊約之設備及人員執行之、新船未造之前、新公司得包雇他船以資補充、新公司應年付二千零四十萬法郎與海運汽船公司、至一九三六年十二月舊約期滿爲止、以抵補其拋棄要求等損失、

政府對於新公司之補助、視其營業之盈虧而定、所有一切收入、應除去普通開支及船舶保險費、此外尚有支出六項、㊀船舶償債準備金、㊁借款年息、㊂公司股息六釐、㊃修船費、㊄付海運汽船公司每年二千零四十萬法郎、㈥理事佣金、公司營業倘有贏餘、應以所得百分之八十歸政府、百分之二十歸公司、

論者多謂以此種性質之航路、加以合同中種種限制、恐未必能獲利、即最後通過新合同之內閣會議、亦逆料及此、其報告中有云、『依一九一一年合用、政府給予海運汽船公司之補助金、連歸還蘇彝士河通過稅、最大之數爲二千九百六十萬法郎、合同施行之後、乃知此數不夠、須增至二千五百萬或三千萬法郎、方能履行、目下幣價既跌、費用又增、則此數勢必仍不足用、或須再加一倍、亦意中事、總之、政府此項財政上之大犧牲、於國家前途有關、無論如何、必須擔負之也、』觀此則法政府不惜再斥巨款、以維持海外交通之政策、可見一斑矣、

國內要聞

◉內閣問題之趨勢 ▲改組聲甚盛

內閣問題、自受吳佩孚猛烈攻擊後、頗有改組之趨勢、昨日(十日)王寵惠於閣議散後、借閣員進府會餐、對於改組一事、討論甚久、在黃陂之意、仍擬以王氏當閣揆之任、王則極力遜謝、措詞異常決絕、終席不得要領而散、張紹曾於昨午到京後、當即進謁黃陂、商談一切、本人所表示者、則謂來京一行、並無就職之意、但王寵惠於此機會、益認爲內閣改組最適當之時機、聞今晨仍將進府、重申前請、推薦張氏代理揆席、自身則退處於敎育總長之地位、可免多所紛更、而昨日午後、有人進府、談及張敬輿(紹曾)業已來京、如果王亮疇(寵惠)不肯即眞、何妨商由敬輿擔任、然黃陂未置可否、至洛陽方面所力爭之內長一席、黃陂對孫丹林始終持有異意、故昨又往覓董康擔任內務、因吳佩孚前次來電中、雖未明言維持董康之財長地位、然有數字涉及董氏、似有不妨仍畀董氏以一閣員之意、黃陂所以覓董氏長內務者、以爲董乃吳氏意中之人才、可以是抵過孫丹林之長內務也、但董氏居然如田煥亭之强硬、謂我若要幹、則財政何必辭、內務更非所願矣、故內務一席、仍未解決、昨日雖有一指令慰留孫丹林之辭代部、孫氏憤而不受亦在意中、聞王氏對於改組內閣之意見、以爲既係暫局、不妨容洛陽之主張、以免感情愈形隔膜、今日進府時、將勸黃陂以孫丹林長內務、俟副署此項命令後、即日提出辭代理總理呈文、此外閣員、則一聽新代理者之自行接洽、依目下情形觀察、他部均易布置、惟財政絕無辦法、高凌霨其先本有可就之消息、然前昨兩日一與財界要員在津晤詢、知目前兩月即無法可以支持、故雖經黃陂及王氏之挽勸、與保洛方面之去電催促、仍不肯擔任、昨已有電來京、以在津養病服藥不能到部爲詞、請准辭職、財長究將誰屬、今日已成一問題、至此次內閣即使改組、仍與正式內閣無關、國會方面雖將黃陂辭職咨文退回、而唐總理同意案則尚擱置衆院、留待解決、內閣改組案當然不必再提出於國會、俟第一次提出之同意案解決後、再作計議、此外如張耀曾既宣言與唐少川同進退、可見已預爲退步之措辭、盧信必不至再肯就職、大約內閣改組時、張耀曾必見機而作、農商盧氏不到、則或先以次長代理之耳、

◉憲法會決定修正地方制度

昨日(十日)兩院議員在衆議院議場開憲法審議會、由審議長王正廷主席、參議院到會議員一百三十九人、衆議院到會議員三百二十五人、下午二時三十分開會、討論地方制度大綱、有議員彭漢遺徐清和等、發言質問、依法議員不能兼任官吏、今日審議長出席、是否辭去督案督辦職務、全場議員紛紛起而駁斥、謂此事應在常會討論、不應於今日提出、王審議長亦答謂、本身問題、俟參議院開大會時、自有解決方法、今日按照議事日程、討論地方制度、並謂應繼續六年起草委員所提出之十六條與湯漪等之修正案、但因距時已遠、趨勢不同、現姚議員等業已提出修正案、應請其說明提案理由、姚桐豫登臺言、現今盛倡聯省自治之說、不佞以爲但取其精神已足、不必襲其名義、由國憲發生省憲、使分治各如其願、而於統治兩不相妨、所謂調劑中央與地方之平云云、並將所擬地方制度大綱草案條文、朗讀一過、請衆討論、其條文甚長、主要之點、在㊀容納省選、㊁省長民選、如所擬之第七條云、省長民選三人、經由中央之選擇任命、有違法或不職者、除受省議會彈劾外、中央得罷免之、但須經參議院之議決、第十六條云、省憲法制定後、須經國會特別審查委員會之審查、以糾正牴觸國憲爲限、第十七條云、省憲法未制定以前、其省長應由省議會選出、查照第七條規定辦理、次呂復登臺謂、近年來南北不能統一、其紛擾原因、既不在總統、亦不在內閣、而實在於地方、各省所要求者、無非希望二重政府與二重憲法、有予各省地方以此項權利之權能者、惟憲法會議、故我輩愈宜順適潮流、確定地方制度大綱云云、說明畢、湯漪王試功陳銘鑑王淵源鄭江灝等相繼發言、大半贊成修改民六草案、惟對於修改手續、略有爭執、馬驤臨時動議、謂要修改民六草案、應就地方制度內容、先提出大體討論、我個人意思、認爲有六大綱要、㊀省之地位、㊁省之權限、㊂省政府之組織、㊃省與中央之關係、㊄省長之產生、㈥縣制度之如何規定、以上六大綱、先討論妥協、再起草地方制度條文、庶可迎刃而解、主席詢衆有無附議、附議者頗多、遂照馬驤提議、宣付討論、湯漪起謂應改爲三項、㊀省之權限、㊁省與中央之關係、㊂縣制度之如何規定、照此大綱討論、林長民丁世嶧均贊成其說、藍公武則謂省之地位、視中央之威信而定、以現在民國而論、省之權限非常難定、不必先定標準、籍忠寅主張提出省之組織、及省長之產出、先行討論、最後討論結果、主席宣告今日發言諸君、對於地方制度大綱、認爲應先討論之要點、大概不外三項、㊀省之地位及權限、㊁省與中央之關係、㊂縣制度之如何規定、下次開會、即照上列三項分別討論、衆無異議、時四時三刻、遂散會、閉定本星期六接開審議會、又憲法會議祕書廳昨日亦已組織成立、由憲法會議議長王家襄副議長吳景濂、共同選派張僧鸞・稷思誥・陳定遠・朱羲康・李鴉・楊鳳翔・王經佐・蔡瑋・王步瀛・王灝・盧建侯・鄭權等十二人爲秘書、分任職務、憲法起草委員會書記長林學衡、現在廣東未來、委員長湯漪擬另聘萬兆芝爲憲法起草委員會書記長、

◉魯案中日委員會會議紀(十九)

魯案中日聯合委員會昨日(十一)上午九時開第一部第十三次會議、出席者 中國方面爲王委員長・唐委員・及徐委員、日本方面爲小幡委員長・秋山委員・出淵委員、所議事項如次、㊀日本委員提議、關於郵政電線電話各案、中國委員對之、陳述大意、詳細俟下次再行答復、㊁日本委員提出關於公有財產各項提案之摘要、㊂關於碼頭倉庫之財產、除擔保問題另議外、決定交公產分委員會審查、㊃中國委員答復日本委員上次提案、允將煙台及港務所等仍歸公產分委員會處理、㊄中國委員對於四方發電所日本委員上次所提之答案、再要求取消其許可、㈥中國委員對於已辦農業繼續問題日本委員上次之節略、提出答案、仍主張不認其爲既得權、

以上爲督辦公署所公布、以愚所聞、昨日開會時、小幡先將從中國報紙剪下關於魯案會議紀載一卷、詰問我委員、謂此乃公佈例案以外之紀載、外間當無從知悉、定是中國方面參與會議人員所洩漏、應請嚴重取締、王正廷答與會人員、決無洩漏之虞、大約是新聞記者從各方面探聽而來、小幡謂、既然如此、中國報紙採集中國方面片面消息、恐於日本方面情形諸多隔膜、極易引起誤會、致傷兩國國民間感情、不如將會議錄完全公佈、中日兩方面交涉爭辯、庶可一目明瞭、眞象具顯、貴國委員以爲如何、王當未決予應承、遂逐項討論議案、至日委員所提關於郵電各案之要求、大致可分五種簡單意思㊀海底電線岸上所有之房屋、要求繼續使用、㊁電報仍用日本文字、㊂無線電關於公用部份、亦請用日文、㊃電話用日語司機生、㊄郵便亦酌量用日文、吾國委員並未有確切駁覆、旋由日委員交出自開會以來所提議公產事項總目錄、但仍缺碼頭倉庫兩項、吾委員請問之、日委員允俟擔保品決定後、方可提出討論、

◉吳佩潢揭發電政危機 ▲已瀕破產

交部電政司長吳佩潢九日有通電一件、對於電政借款有所主張、冀收回已失之國權、該電原文如下、各監督局長報房均鑒、潢以幹材、謬司電政、冰淵時懍、承貿滋慚、就職以來、察知我國電政前途、已瀕破產、所負外債已達五千萬元以上、條件最酷者莫如前之兩次電信借款日金三千五百萬元、及電話借款日金一千萬元、其擔保不特以全國電報電話財產及其收入、併營業權亦抵押之、稽其用途、十九不屬於電政、雖借款中尚有日金九百萬現可提用、然飲酖止渴、斷送主權、具有天良、何忍出此、惟有稟承總長、設法清理、以圖補救、但補救之道、有賴於群力者尤多、以言開源、必綫路暢而傳遞速、報務發達、收入乃充、官報積欠爲數不貲、各局果能將此危迫情形、婉言商請、需逐無逐漸淸還之望、至爲於節流者、開支固應核實、冗濫尤宜痛除、聞報房中或人本足敷、而數常逾額、或名爲服務、而月但支薪、凡此虛糜、所關實鉅、佩潢彌切噬臍之懼、用陳苦口之言、所冀淬勵精神、力求振作、同心一德、共濟艱難、敢罄下忱、諸希亮詧、佩潢佳、

◉孫中山離粵時之情勢 (廣州通信)

粵軍自克復始興後、旋即收復南雄、北伐軍紛向贛邊虔南退却、湘滇兩軍、又爲陳修爵謝文炳擊退、樂昌亦已收復、北江戰爭、行將結束、翁式亮於六日返省、黃强黃業興於七日亦率所部軍隊旋省、聞總指揮處、已下令所有前敵軍隊、陸續調回原防駐紮、於是一場惡烈之戰雲、暫告寧息矣、查北伐軍所以敗退之原因、一謂因翁源之役、黃大偉擔任前鋒、其始頗爲得手、後因粵軍援軍大集、黃退守新江、爲粵軍攻下、繼復在司前死戰、又爲所敗、黃以軍事無可挽救、乃卽他往、許崇智見此情勢、不得已率衆暫退、以爲後圖、此一說也、二謂許在南雄設立大本營、後方本無接濟、其始以爲一戰可下韶關、使可因糧於敵、詎相持日久、不能得手、軍無見糧、士心恐變、故節節退守、復向贛南、此又一說也、一謂北方援贛軍、已與李協和開戰、深恐贛州一失、背腹受敵、不若回贛助防、可以戰勝攻取、此又一說也、孫中山以目前所希望之一着勢成畫餅、而魏邦平關國雄張開儒等、以前敵不利、亦相率而不敢助、故有暫時離粵之意、粵軍當局、以孫如離粵、擬以省長一席、暫請唐紹儀擔任、維持粵事、經派金章邦哲前往勸駕、一面擬迎陳炯明來省、收束軍事、一般人預料陳必來省、而唐則未可知也、

◉西報述陳炯明之政見 ▲炯明乃弟所談

字林報云、自孫中山乘俄羅斯皇后號來滬後、南方勞力、已全任陳炯明掌握、陳之介弟今在滬上、發表渠兄政見、略謂吾國自共和締造、內亂不絕、統一之圖、須爽不可再緩、惟是統一根本在於法律、誠能由法律而致統一、則國家永無分崩之虞、慨自建設共和以來、國土之所以分裂者、胥由政府與地方之權限不明、文武官吏遂不復守其本分、爭權攘利之所致、夫國家大權屬於人民、人民不自爲乃爲他人所竊竊、而中央政府受自國人託付之大權、遂爲三數武人所瓜分、今吾人欲免分崩之禍、首在建强固之中央政府、而欲建强固之中央政府、第一步則在修改法律、使適於時勢之需要、定一種制度、俾吾人政府深合於人民政府、由人民管理、而爲人民辦事之原則、是以鄙意擬採用美制、使大權配分於全國、不復爲少數人掌握、庶人民獲有管理之機會、凡中央權限一一臚舉、而規定之、地方權限亦爲概括的規定、中央官吏任免操諸政府、地方官吏易由乎人民、於是官吏任免之際將不復發生爭端、武人既不復能要求位置私人、國庫亦不能擅侵、政府毋寧乎陰謀、而政沿陰謀以絕、於是合通省人民制定省憲、則各省爲全省人民所共管、軍閥亦不復能要求爲一己之地盤、而於廢督裁兵、亦能更進一步、至西南政府必在犧牲之列、蓋此乃全盤之關鍵、倘人人各能犧牲、則豈特西南一隅得以迅速解決、全國糾紛、亦不難迎刃而解也、

◉馬聯甲抵省時之政潮 ▲許世英掛冠欲去

馬聯甲此次來省、幾掀起一大政潮、緣馬氏爲上年姜高琦案主要人物、省垣學界對馬感情異常惡劣、當馬氏未動身之前、學生會即去電阻止、言詞非常激烈、其文云『蕪湖馬聯甲先生鑒、聞君又將來省、姜高琦血跡未乾、不忍再見罪人招搖過市、誓以公理法律與君周旋、學生總會陽』云云、該會并議定、如果馬氏到省、即將姜高琦血衣抬出游行、事爲許世英所聞、恐再釀成學潮、當即電馬請暫緩來省、馬得電艴然、以許氏不但不制止學生、反代爲電阻、疑許與學生有所聯絡、遂仍於八日淸晨乘安豐兵輪抵省、許世英無法、只得轉飭敎育廳勸告學生切勿妄動、乃學生會見馬聯甲公然到省、又復拍電中央、語更憤激、中有「殺死皖學生之兇犯倪道烺馬聯甲等、久稽顯戮、近道烺招搖京保、聯甲營謀裁兵督辦、來者示威、羣情憤極、勢將激成巨禍、應請拿辦、以伸國法而雪沉冤」等語、此電當被郵電檢查員查得、報告馬氏、馬益憤不可遏、意欲拿辦、幸經史旅長竭力勸止、當晚許世英宴馬於省署、席間馬談及此事、語頗侵許、并云、予此來所有三項任務、純有益於皖省、乃皖人猶不相諒、令人難堪、言時聲色俱厲、許已不安、追席終、復聞市上徧布傳單、定於十日下午二時、在省敎育會齊集、舉行血衣游行大會、許氏自念感受各方激刺、左右爲難、不如一走了事、夜半即以電話召警務處長王善荃到署、商議去後地方治安責任、斯時馬聯甲聞訊、即借史旅長到省署、詎許已出署、至小南門外日淸輪船公司、預備乘輪下駛、馬等遂折至日淸公司、親自牽住許氏衣裳云、要走大家都走、何必如此負氣、史旅長亦幫同解勸、許始與馬聯甲等入城、而一幕活劇遂告終矣、

銻水

爲世界最珍之品

銻爲金屬化學原質之一產量極少故爲世界所罕有自德人發明製爲銻水瓶仿沙漏缸式內含銻質飲其水能治右列各症頗著奇效

血虧病 骨節炎 糖尿症 水尿症
尿酸症 白濁骨節炎 半邊身痛症
癱痲痘疹後之身弱 腦筋弱症
腎炎 骨痛 肌肉痛 胸頭頸肩部骨痛
尻大腦筋痛 脊根後柱結硬
老弱陰虧陽物不舉 慢性大便閉結

以上各症飲此水三月方有完全效果本藥房自德國購運來滬凡病家經醫生之介紹紛紛來賃頗感不便因租此銻水瓶須以三月爲期租時又須覓保訂約如有損壞賠償費須在千元以上因是本藥房特籌妥善辦法將此水貯於瓶內門市售賣以便病家之購服每瓶量數足供一日三次之分飲惟須成打而購又須連服三個月方可全愈際此天氣酷暑服此尤有益於身如遇寒天可略加溫煖惟不可過熱耳

上海中法藥房發行

商務

金融

國外滙兌 八月十二日

外幣現市

津漢滙兌

金市

各銀行庫存表

銀洋市

交易所市況

上海證券物品交易所

華商證券交易所

華商紗布交易所

華商棉業交易所

麵粉交易所

雜糧油豆餅交易所

食品

外國股票

滬南米市

閘北米市

米麥雜糧市

蘇州米豆市

蘇州麵粉市

大連油豆餅行情

糖市

油豆餅市

茶市

棉絲

棉紗市

花衣市

本廠布市

燃料

煤油市

輪船進口報告 八月十二日

輪船出口日期

▲長江班 ▲寧波班 ▲通揚班 ▲汕港粵班

各國郵船出口

▲港粵班 ▲青島班 ▲威烟津班 ▲烟津班 ▲營口班 ▲海參崴班 ▲秦皇島班 ▲宜昌班 ▲牛莊班 ▲烟津海衛班 ▲漢口班 ▲大沽大連班 ▲舊金山班 ▲西雅圖班 ▲溫哥武班 ▲英國班 ▲孟買班 ▲意奧班 ▲法國班

各國貨船出口

▲德國班 ▲印度班 ▲日本班 ▲歐洲班 ▲波特蘭班 ▲紐約班 ▲舊金山班 ▲北歐班 ▲香港小呂宋班 ▲爪哇班

粹華製藥廠出品

清血片

血液一清百病不生

粹華治疫五滴水

治疫要藥 每瓶一角 每打一元 批發從廉

伏虎丹

平定霍亂之神藥 有殺滅虎疫菌之特效・雖至脈伏脈陷僅存一息・亦立能起死回生・確爲空前之靈丹・救疫之要藥 每瓶八角

楊枝露

每瓶五角

集合各種花露精華而成 清香撲鼻 品瑩可愛 夏秋之間以代飲料 極合衛生

疳積聖藥

每瓶六角

功能化疳消積 爲小兒之保衛品 每週服五片 能使疾病不生 活潑伶俐

粹華杏仁精

五滴治新咳 十滴愈久咳

詳細功用另載仿單 每瓶四角

招請經理

有願擔任外埠經理者 請通函本公司營業部接洽

粹華製藥廠總發行所

上海南京路親仁里口

經售處各埠大藥房

上海銀樓新同行行情

廣門告售 上字給赤飾金 兌出四十五元半 收進四十四元

慶永和 周萬成 老慶華 義和 德和仁記 新寶興 祥和 源康 寶興文 恒記 德記 樂祥 於震和 於震泰 雲 周萬興 聚興正記 新慶華 啓

上海泰亨源昌記銀樓

古法加給字足飾金 售出每兩洋四十五元半 收進每兩洋四十四元

本樓首創金銀號化煉廠歷有五十餘年自添設銀樓以來聘請技師精製特品金銀首飾華洋器皿五色禮券倘蒙惠顧請認明本號商標天字標無任歡迎以副雅意 開設北京路鐵大橋南堍 電話中二八五八號

神效脚氣聖酒

脚氣之症異常可畏其嚴重者爲濕脚氣初起人多不覺若不速治衝心則難治矣本號第一秘方採上品藥料精工配製成此聖酒專治乾濕脚氣風濕骨痛麻木癱瘓半身不遂等症藥到病除試驗如神 中瓶大洋一元小瓶小洋六角 永安公司經售各埠均有寄售 上海北四川路武昌路口長春國藥號啓

徵昌鐵號遷移廣告

本號因原處房屋翻造今於六月念日遷至南市外灘萬聚碼頭自建三層樓洋房內照常營業如蒙各莊號賜顧請至該處爲荷此佈

立愈小腸疝氣限三日永遠斷根

上海京都天寶齋

本齋秘製小腸疝氣丸每服五角

京都天寶齋啓

中國銀行函授學校招生

上海花旗銀行廣告

本行分設上海已二十一載資本美金一千萬元未派餘利美金六百餘萬元總行在美國紐約

（The National City Bank of New York）

包出頭髮 生髮膠 鏡百散 神奇功效

生髮膠 又製

沁香口臭片

散癬藥水

[illegible]

上海 [illegible]

名人

好茶之味全在茶葉

好煙之味全在煙葉

名人牌之煙葉

完全產於美國

大美煙公司啓

大舞台

念一日准演八本宏碧緣

念一夜禮拜初次起演

二本 貍貓換太子

各界諸君可知道本舞臺這齣頭本貍貓換太子 [illegible]

（一）[illegible]

（二）[illegible]

（三）[illegible]

（四）[illegible]

（五）[illegible]

（六）[illegible]

新世界 義記

（價目）（門票二角）（月票男六元女三元）（西券洋元一大元票在門內）（地道南北二部兩面交通）

北部小公園 絲竹會 特請蘇滬著名音樂大家敘集於北部小公園茅亭 [illegible]

北部今夜十二點半 有利西餐社 [illegible]

羣芳大會 京韻大鼓 梨花大鼓 京韻大鼓 女子雙簧 戲迷雙簧 沈易書 老東瓜 金小香 于桂芬 徐蓮玉 [illegible]

北部三層樓 王筱新 [illegible]

南部二層樓 何學明 芙蓉花 張鑫儲 周詠棠 霍春祥 趙月樓 [illegible]

北部二劇場 霓裳雅集 [illegible]

南部二層樓 小阿友 莫悟奇 [illegible]

南部 邱 惡虎黨 [illegible]

南部第四劇場 女子蘇灘 [illegible]

南部 邵文濱 費西冷 [illegible]

南部三層樓 吳玉蓀 石秀峰 王綬卿 [illegible]

大世界

在上海西新橋堍

中國第一俱樂部

有獎門券每位小洋二角 頭獎千元贈品之希望

銀姑娘 梨花大鼓 顧無為 新文明戲 吉相天魔大套術 白雲鵬 大鼓京音 廣福班 京戲文武 大場劇 京戲文武 越郡班 紹興戲劇 電光影戲 王美玉 女子蘇灘 老倭瓜 大鼓滑稽 武術少林 團拳術 [illegible]

請看新到一雙連帶關係的雙連奇人

今夜准放外國焰火

普救天下臌脹

無憂丹 效驗神速 [illegible]

病源 [illegible]

定價 [illegible]

外埠函購 [illegible]

上海 [illegible]

正威藥房總發行

西藏橄欖

[illegible]

始創婦科 經期腹痛露 [illegible]

起死回生 急救 五滴痧藥水 [illegible]

立止白濁丸 [illegible]

傳華醫院

楊傳華君 慈善性質 善治各科 注射百病 [illegible]

小腸疝氣丸

濟生藥房 [illegible]

百代公司又出新片了 梅蘭芳 孟鴻茂 馬連良 余洪元 王美玉 [illegible]

天德堂 京都 羅漢 [illegible]

全昌

改良免夾	金絲吒力克	每副眼鏡洋六元
自製發明	黑金吒力克	每副眼鏡洋四元
最新發明	金絲克辣克	每副眼鏡洋九元
學生必備	金絲混達沙	每副眼鏡洋七元
保護目光	金絲克羅克	每副眼鏡洋七元
天然國產	金絲眞水晶	每副眼鏡洋七元
普通適用	金絲吒力克	每副眼鏡洋二元至六元
特別新式	玳瑁吒力克	每副眼鏡洋五元
最新發明	金絲自由鏡	每副洋六元至九元
完全國貨	眞金眞水晶	每副眼鏡洋十三元
養目保光	眞金克羅克	每副眼鏡洋十三元
各界必需	眞金吒力克	每副眼鏡洋十一元
目疾必備	鋼絲驗光	每副眼鏡洋一元

[illegible]

立消橫痃膏 橫痃

[illegible]

珍珠八寶光明眼藥

專治眼部七十二症奇方 1108

香港雲錦藥房

[illegible]

京都天寶齋 嫩面玉容散

[illegible]

※國內要聞二※

◉旅京蘇人建議省政

旅京蘇人致本省電云、江蘇省議會教育會總商會暨會各團體各報館・吳縣張仲仁・南通張季直・崇明王丹揆・川沙黃叔之・上海沈信卿・寶山袁觀瀾諸先生公鑒、同人等特致韓省長一電文曰、繼李庚電、敬諗我公俯順民情、允就省職、東山再起、欣聞霖雨之歌、南國更新、幸慰雲霓之望、日內聞已下車鍾嶺、開府石城、千里江淮、遍承德蔭、三吳士庶、爭迓福星、遙聽韶音、彌殷蒸賀、吾蘇襟江帶海、屏障東南、財賦豐盈、人文薈萃、地勢重要、夙號中堅、世治則資爲屏藩、世亂則爭爲割據、國難代作、兵禍備嘗、以吾人祖宗廬墓之鄉、爲若輩爭霸稱王之地、史冊俱在、事實昭然、蓋在專制時期、諸事受綁、內治不能自固、外侮即以相乘、近者自治潮流、九州震盪、窮極思變、大勢所趨、吾蘇提倡獨先、恥居人後、我公應時而起、造福梓鄉、値此民治萌芽之秋、時事蜩螗之日、國憲未制、省憲無根、萬緒千端、殊勞規畫、此中之權衡輕重、酌量後先、我公熟籌、當有成算、同人等衡覽全國、以爲湘省自治、雖以創制省憲、不過粗具雛形、晉省未標自治之名、而獨得精神、議者謂可效法、吾蘇欲行自治、亦宜先精神而後形式、惟行政習慣有種種不合民治原則之處、自宜設法排除、急圖變革、試擧其切要而應先進行者二端、請爲我公陳之、一曰增練警備營隊、以重政權也、廢督裁兵、上下呼籲、目前縱未實現、將來勢難久存、前聞吾蘇原有陸軍不及一師、而客軍多至四師以上、喧賓奪主、本爲釀亂之階、各省現已要求撤退客軍、吾蘇亦宜由議會及人民團體發起要求、將客軍分期撤防、各回原省、酌留原省陸軍數師、改稱國防軍、廢督以後、歸陸軍部直接管轄、並指定江陰狼山吳淞口數處、爲國防軍分駐之所、專任國防、不合擔任地方事宜、吾蘇原有警備隊、聞亦歸督軍節制、軍民權限、太不分明、應由省署迅將地方警備隊收回管理、切實整頓、一面通令全省、招募土著、增添營隊、認眞編練、並營制餉章、略仿從前巡防營辦理、察看地方需要情形、酌定營隊之多寡、責令擔任地方保安之責、並剿匪捕盜等事、果能訓練有方、內以弭匪變、外以禦兵禍、本省之實力充盈、則陸軍等於無用、障礙自然消除、洵爲廢督裁兵根本解決之策、此應請我公先行籌辦者也、一曰破除用人舊例、以宏登庸也、吾蘇任用官吏、向沿前清舊制、所有各縣知事及稅所委員、均於分發到省人員中遴選薦委、不用本省人員、在疇年各省皆然、吾蘇自不能獨異、現時各省皆昌言自治、排斥外人、吾蘇獨牽由舊章、不用本籍、長官牢不可破、藉以位置私人、蘇民忍氣吞聲、聽其攘奪擾食、不平之事、莫逾於斯、吾蘇夙稱多才、其奔走四方、以官幕爲生者、亦較他省爲多、近年各省排外被逐而歸者、不知凡幾、乃在外則身爲逐客、歸來則室有他人、官吏之資格雖存、薪水之生機已絕、徬徨歧路、言之寒心、急宜順各省之潮流、袪此不適用之舊例、凡關簡薦員缺、以及局所差委、先儘本省人員分別選用、不問與會否分發、但求其資格相當、才具勝任、吾鄉人士曾任簡薦各職、經驗宏深、資才優富者、何翅車載斗量、祇患差缺之無多、不患人才之不足、以同室之人、爲共舟之濟、權不外溢、政由公開、既無楚材晉用之譏、亦免舍己芸人之誚、自治美政、於茲造端、此同人等仰荷帡幪、關懷桑梓、用敢竭壤流之見、期補高深、謹貢芻言、佇望明敎、恭賀任禧、祇維垂察云云、倘荷贊同、務請一致主張、臨電遙企、佇候明敎、江蘇旅京同人吳宗濂丁錦于寶軒高翔顧澄許卓然高朔張毓英陸定莊鑑徐均原蟠毛祖詒錢應濟孫九錄郭引源薛光錡徐世澤曾咸願乃鱗程恒式傅鑫汪遹駟晉德胡仁銳華林王關康陳良熙王懋高浦慶璋王行陶煒沈起周顧洵王洪潤伍晟沈恩祉許錫泰吳匡時王荇劉光宙汪翰等一百七十九人同叩漾、

◉吉林之大水災

▲木植損失數百萬　▲吉長鐵路衝壞數十里　（隱）

東省素稱產糧之區、高粱黃豆黍麥之屬爲大宗、早稻次之、水稻則祗有韓邊一帶墾民試種之少數而已、故地質燥而惡濕、剛已將屆成熟之期、田苗氣象亦頗不惡、而以吉林附近各縣爲尤佳、詎料天不作美、連朝霪雨、秋收定必減色、外鄉災況尙未詳悉、即以吉垣一處論之、爲害已屬不淺、省城四周、自入月以來、傾盆大雨、無日無之、及至四日傍晚、雨勢更劇、至五日午刻始止、大家小戶、均已水淹庭階、低窪處立變澤國、居民奔逃一空、房屋坍塌者約在百家左右、滲漏者不可勝計、街衢積水盈尺、交通梗塞、百業俱廢、松花江水立高二丈有奇、沿江住戶、受創尤深、六日早水勢漸退、商民始得收拾舉炊、然已憊饑萬狀矣、是時赴江沿觀水者、無慮數萬人、但見滿江木植漂流東下、有成排者、有散根者、大小不一、當時水勢湍急、無法制止、下午二時後、水流漸緩、漂木亦漸少、居民多乘機撐舟撈取、各機關亦有派人前往購買便宜貨者、旋經各採木公司商准省會警廳立派武裝警察前往干涉、將撈木人拘押百餘人、其先足躔江葬身魚腹者、十有餘人、其餘四散而去、事後調查、此項木植、係來自上江蛟河阿什哈達等處、緣樺甸縣之蛟河地方、爲吉省產木最盛之區、採木業多在此採伐、現當夏令、木已採妥、正在編篺運赴吉哈等埠出售、況值山水暴漲、運輸便利、木業方慶可獲厚利、詎知飛來橫禍、被大雨將各處木篺多半冲散、其時撐木人役、不及逃避、溺斃不少、此巨數漂木、什八係省城各採木公司所採伐、據聞中日合辦之松江林業公司被漂一萬餘根、富寧造紙公司六千餘根、合之其他各家、總數在二十餘萬根、估計損失約五百萬金、現各失木主紛紛呈請省署發給護照、并飭沿江軍警、協同委員認贖、（木上均有記號）即令如數贖回、損失亦已不少、況在勢未必能完全辦到乎、據木業中人云、漂木大約流至扶餘縣、方能逐漸擱淺、中經四五百里、派員認贖、亦非易事、誠木商之大不幸也、

五日吉長鐵路九站地方、被水冲壞五六十里、火車當即停止通行、郵便亦因之濡滯、雖由路局立派工程師馳赴趕修、無如地段太廣、未能即時修竣、延至七日上午、始克通車、中間完全停駛兩日、據云、如此大水、在宣統元年曾一見之、今爲第二次、彼時雨勢若再延長數點鐘、或連綴再落一次、則必至水沒全城、但七日已開霽、當不至此矣、

◉長沙通信

▲湘南問題之尾聲　▲省長問題之初幕　（萍）

湘南方面、自陳嘉祐退往粵境樂昌仁化後、即將所部三團長改爲三旅長、通電助孫、省政府聞報、電令葉唐各軍以重兵把守湘邊宜章、勿使竄入、駐在樂昌附近之粵軍第七旅長謝文炳、本許崇智部屬、亦係湘人、惟早與陳炯明勾結、謝派使至葉唐處、意欲會商夾擊陳軍、故葉軍一團、即由宜章前進數十里、與陳嘉祐軍接近、至今尙無戰耗、或者仍取守勢耳、本月葉旅長開鑫壽辰、在省軍政各界均派員齎送壽禮、葉亦聲明不能回省設筵、所旅長生智現駐永興未動、故陳旅風潮、雖已解決、倘有餘波未平、謝旅長國光（即衡陽鎭守使）因病回衡、前方事務、委託團長成光耀、（成駐郴州）聞謝所患爲痔瘡、纏臥病榻、絕口不談時事、以前譚派政治之中心點、即在衡州、今衡州絕無何種消息、足見謝氏態度之冷靜也、

湘省既已公布省憲、並定期組織正式政府、（廢除總司令以省長統轄文武、）省長選舉、在勢已不能緩、省長之決選機關、（各縣縣議會）均已次第告成、故政客之奔往各縣接洽者、不憚溽暑跋涉、競爭省長之實力派、爲譚延闓趙恒惕兩人、譚派之進行亦頗爲猛烈、譚雖宣言無意回湘、而該派中人仍從事活動、民康社助之尤力、大有不得不止之勢、趙派先以爲省長一席、易如反掌、今始知譚衛不可輕視、乃紛紛有所集議焉、各縣防軍、亦分擁譚趙兩派、縣議會在防軍勢力之下、不能不以軍官之意嚮爲從違、而兩派之防地相等、（趙軍防地略廣）將來未知鹿死誰手、惟省城軍政界要人則謂趙氏較有把握云、

乃譚趙之外、又有第一師長宋鶴庚之呼聲、宋爲譚派之副首領、未嘗不欲活動、然趙自驅逐陳旅後、威望陡震、雖以譚三先生之根深蒂固、尙且讓他三分、若宋出而與之爭衡、更非敵手矣、聞省議會選舉七個候補省長、中路四人、除譚外宋必列入、宋既得有候補資格、未嘗不欲更進一步、彼以爲譚趙勢不相下、第三人或可從中取利、然譚派合則勢厚、分則勢孤、此消息如確、非譚派之福、而宋亦未必能作漁人也、

◉鄂各公團聯席會議之陽電

▲痛斥擁蕭派之省議員

鄂省風潮、湖北各公團開聯席會議、發出魚電、反對蕭兼、已錄前報、茲再將陽電錄下、北京大總統國務院參衆兩院周樸老田煥老夏仲膺張乾若傅治薌陳二庵饒秘僧陳士可金曉峯石友儒哈雲裳李小垣及旅京同鄉諸公各省湖北同鄉會各報館鈞鑒、頃見湖北省議會議員陳文均等電稱、蕭督七月二十九日自兼省長、係徇公民之泣請、因恐中央明令蕭督實行兼攝省長等語、不勝駭異、竊省議會議員、爲全省人民之代表、對於本省政事之安危得失、宜如何尊重輿情、以盡天職、今中央既以前省長劉承恩貪婪無狀、立予罷免、特任湯薌銘爲湖北省長、策令一傳、全省人民、喜慶昭蘇、抵漢之日、各界到站者二萬餘人、民情傾向、足見一般、乃有不達事理但爭意氣之徒、慫恿蕭督自兼省長、摭勵政潮、以便坐收漁人之利、在彼少數閑散軍人、市井無賴、覥然出此、本不足責、何期堂堂代表之省會議員、亦復詔附軍閥、希寵自身無足惜、其如議會之名譽何、其如全省之人格何、查吾鄂向非自主省分、中央命令、當然絕對服從、此次蕭督爲其左右蠱惑、倉猝布告、致啓武漢七商各界之反動、憤慨激昂、勢不可遏、蕭督怵於四周空氣、極形懊悔、屢次見客、自矢不願兼攝省篆、該議員等如有天良、自應愛人以德、勸其遵命交印、用蓋前愆、何至助虐怙惡、陷蕭督於不義之地乎、且世界列強、共倡限制軍備之議、黃陂復位以前、亦有廢督裁兵之一電、號召全國、今即時機未至、驟難實行、豈可變本加厲、背道而馳、不意總統故鄉之省會議員、反以民政加諸督軍、自翊主張、亦妄肆簧鼓、內缺宗旨、外逆潮流、不惟失敬恭之感情、亦且無政治之常識耳、此等不顧民意民氣不明正義公理之議員陳文均等、其根本上已失代表之資格、吾等人民、決不承認、所有發出電文、一概作爲無效、特此明白宣布、俾世周知、至省議會早經閉會、各屬議員、紛紛返里、該電列名、多係未得本人同意、屢有專函直達湯省長、備致歡迎之忱、金耀龍等且登報聲明、並未與聞其事、即其領銜之陳文均、昨亦親謁湯省長、面稱非出本意、實則電已拍發、始行見告、綜此數證、是該電主持、不過二三寡廉鮮恥者捏造事故、盜用姓名、聊爲欺罔一時之計、眞情暴露、不辯可知、誠恐遠道傳聞、或至失實、特開聯席會議、一致決定通電撤正、伏乞明察、湖北省議會議長屈佩蘭湖北省議會平社議員全體代表郭璜羅樹衡等（團體名銜從略）同叩陽、

◉九江兵變之善後辦法

▲加米穀出口捐　▲辦江西慈善券

九江兵變以後、其亂兵分向各方竄去、鄉民多被騷擾、姑塘沙河瑞昌等處均被劫、駐湖口之第一營、亦將蠢動、因被海軍監視、未克爲所欲爲、駐馬頭鎭之第十一連譁變、已被武穴駐軍繳械、九江對岸之小池口孔壟等處、亂軍所過、勒索銀洋無厭、閩第二營長陳寶琛、亦在內、惟行至黃梅縣、即被駐軍繳械數人、刻下九江仍屬一夕數驚、不特商場尙未復業、即居民亦多遷徙未歸、縱有貧民無力他適者、亦於夜間攜帶枕席、分赴租界躲開等處暫避、日則回家工作、此等情狀、極爲可憫、蔡總司令會派贛東鎭守使蕭安國、來潯慰勞、蕭意頗欲乘機攫取贛北鎭守使、並派綏遠第一混成旅第一營長繩秀山、率兵二連來潯駐紮、（已派一部份赴沙河勦匪）維秩序、現駐城內第一舞臺、四號蕭安國偕吳鎭守使傅道尹至商會、吳使痛哭流淚、謂此次兵變、罪在金彪一人、旋有商會某、提出要求條件、蕭謂兵變之事、亦屬尋常、湖北已遭三四次、諸君要求甚是、但恐政府難於辦到、某會董憤極、大聲呼罵、蕭亦無辭以對、嗣被人拉至別室暫避、以全顏面、連日紳商在商會會議、對於此事、異常憤慨、決定設立九江兵災善後辦事處於商會內、專辦一切善後事宜、現已推定徐霖泰蔡笠儕起草、一俟脫稿、即行成立、並派代表冠植廣洪箕盛嘉廣張小宋蕭勉王振成、往省晉謁蔡總司令何省長、要求三項、㈠賠償損失、㈡遣散駐軍懲辦軍官、㈢市民自治、如設立商團保衛團種種、倘此項目的不達、決不開市、至九江旅省同鄉會、亦派代表王盛春余醒愁來潯、會到商會、詢已向蔡總司令何省長要求四事、㈠懲辦長官、㈡追緝變兵、㈢賠償難民、㈣撫卹難民、蔡總司令允一一照辦、惟何省長則語多敷衍、昨日吳鎭守使發出佈告、略謂此次兵變、事起倉卒、罪在金彪一人、現正調查損失確數、由彪負責設法賠償、並先將所營蔭園坵嶺別墅拍賣、作爲臨時撫卹、一面懸賞緝拿在逃軍官、勸諭商民開市、倘或不蒙諒解、則彪惟有辭職待罪、靜聽嚴後之解決而已、經此佈告之後、民氣稍平、而人心猶未定、商會金副會長、旋至鎭署、代述民意、謂此項房屋、不過值洋五六萬、區區之數、實屬無補於事、應請妥籌善後辦法、方能開市、吳使語金會長云、已請蔡司令在出口米捐項下每石撥洋五角、並開辦慈善券、以資賠償、金會長復到會轉達、衆意賠償尙屬以後之事、現在沿城防軍、多係前日放槍兵士、治安毫無把握、當此人心皇皇、如即日開市、恐其再搶、追悔無及、必須籌有自衛方法、方能開市、一致主張先辦商團、由官廳發給槍彈、庶商民得以安居樂業、至吳使所擬賠償辦法、米捐一項、加增人民擔負、剜肉補瘡、亦非根本之圖、慈善券必須支配至省、所得亦屬無幾、皆非善法、請願六代表到省後、未知如何結果也、茲錄省當道與九江鎭道來往電文如下、（蔡總司令何省長來電）九江吳鎭守使傅道尹鑒、定密江電悉、軍隊忽起譁變、可爲太息、然事已至此、夫復何言、吾儕惟有同負其責耳、現在變兵、逃去若干人、槍械失去若干、九江爲華洋會萃之區、中外觀瞻所係、關於恢復市面維持治安等事、已否籌有辦法、現雖由省派兵兩連前往駐紮、此不過維持暫時、將來應如何辦理、統望詳細電告、通商鉅埠、國際攸關、亡羊補牢、應免後患、蔡成勳何剛德支、（鎭道去電）南昌蔡總司令何省長鈞鑒、定密支電謹悉、查逃去變兵及失去槍枝確數、現正日事調查、一俟查明、即由鎭署專電呈報、其將來辦理大致、約分兩端、一爲軍隊善後、一爲地方善後、其軍隊善後、容將地方善後議有辦法後、再由彪晉省面陳、其地方善後辦法、一爲調查損失確數、一爲籌定賠償來源、昨據商會摺開損失總數計二百萬、查九江爲出口米穀會萃之區、擬請就地每石加捐二角、並請財廳於前陳督軍軍事費用每石加捐一元內、撥歸九江三角、合之此次另加二角、每石計可得洋五角、每年出口以一百萬石計、則數年即可了此賠償、若出口之米加多、則賠償之期愈速、就地籌欵、事屬可行、應請鈞處毅然批准施行、則宣佈之期、即爲開市之日、衆商待命、歲德臚湃、再慈善券各省現均開辦、本省亦應仿行、以資挹注、合併聲明、吳金彪傅春官叩微、

◉蕪湖近事

▲馬聯甲前因軍餉及粵軍竄入徽屬兩問題、赴省與許省長面商一切、刻已稍有頭緒、昨奉鎭署接馬氏來電、定於十二日乘本省差輪回蕪、十三日即須赴寧弔唁齊督軍封翁、聞馬氏在蕪約有數日勾留、

▲蕪關監督何炳麟、到任未及一載、搜括不遺餘力、數月前條陳省署、在蕪加抽六角出口米照捐、尤爲各界所痛恨、是以推請中央要求撤換、茲聞旅京皖人已迭向政府請願、業於八日提出國務會議議決、改任陶洙爲蕪關監督、此間各界得此消息、莫不稱快、現何業已赴省、聞將要求許省長、電請中央、暫緩更動、未知能達目的否、

▲旅蕪徽商接屯溪來訊、謂粵軍退出屯溪之後、仍以婺源爲根據地、現正大掘戰濠、似有久居之意、人數雖有千餘、大半未經訓練、故並無作戰能力、日前張子俊團長由蕪率領來徽之軍隊、係駐紮龍灣鎭、不料有粵軍四十餘人竄入該鎭、不知如何大起衝突、比即開槍示威、當場斃兵兩名、粵軍僅受傷一名、現在屯溪市面冷落已極、綢緞布業、概將存貨退回蘇杭等處、以便作抵欠款、富紳巨賈業已遷移一空、轎資每里已漲至二元有奇、閩徽同鄉接到此訊後、定於明日（十一）在徽州會館開六邑全體大會、以便推舉代表回徽、商辦善後、

▲安徽全省自治籌備會、定於八月二十日在安慶開評議會、許省長已電令三道尹轉飭各縣評議員、屆期到省列席、蕪湖房道尹奉電後、隨即令行皖南二十三縣知事查照矣、

▲蕪湖縣知事余詠南、昨呈報省署財廳、謂本邑今歲除保和圩被蛟水冲破一千七百八十四畝五分一釐、完全無望外、其餘四鄉各圩、均可望豐收、

◉薩鎭冰回閩聲中之閩省長

閩省長迄未實現、福州各界對此問題、已漸趨沉寂、據軍界中云、李厚基以中央暫不發表省長、爲協同援贛之條件、早與保洛接洽、閩人卽不反對劉冠雄、而劉之長閩、尙未可必、然本月二日學生界又以劉長閩將發表、去電力拒、略謂劉冠雄以洪憲元勳、兩長海部、除濫借外債、幷供兄弟子姪狼狽營私、其誤國之罪、更僕難數、近因特種關係、不顧閩人切齒、希圖長閩、倘果成事實、自治前途、恐將絕望、閩人爲自衛計、不得已當以最後手段對付、伏乞秉持公道主張、以閩人治閩云云、省長問題、又復提起矣、最近則海軍界方面盛傳薩鎭冰即日回閩、係坐聯鯨軍艦、前數日已首途南旋、前清鄉會辦黃菊三昨已接到薩氏來電、大抵回閩時不住馬江聯歡社、即住於田墻黃氏之花園、至此次歸閩之目的、或云係探閩人之反對劉冠雄、至於如何程度、以覘民意之所在、或云薩自己爲同鄉推戴、勢不能辭、歸來一探閩中之各方面狀況如何、再決進退、或云彼自己決不就此職、唯探各方面反對劉冠雄如極劇烈、則將提出第三者先徵閩中公意、以便再與京滬同鄉商榷、以上三說、未知孰是、

◉閩省徵收漁稅之反對聲

當薩鼎銘長海部時、卽有以黃培松辦理閩省漁業之議、嗣因黃氏自知爲門外漢、不敢貿然從事、事遂中止、近海部以軍餉困難、非籌辦漁業、徵收漁稅無以資挹注、則派閩人曾莆臣爲福建漁業籌辦處處長、先期曾氏特派其妻弟傅庚烈回閩、接洽一切、漁民聞之、大起反對、漁業研究所副所長魏作雲日昨呈請省長公署、取銷該稅、其文略謂、竊維閩省地處海濱、沿海各縣居民以海爲田、強半捕魚爲業、從前靡收牙稅、而天時未順者將腹墟虞、近來捐稅迭增、（如魚捐護網捐旋營船牌費）其獲利概可想見、漁民遠在漁島、困苦情形、非政府所能覺察、本所近閱報載海軍部派曾莆臣來閩徵收漁稅、漁民聞之、惶恐萬狀、查近年土匪迭出、海盜如林、漁鹽開放、鹽價驟增、以致漁民無以爲生、往往失其職業、流爲匪類、本所職責其故、土匪之盛、海盜之熾、未有不由於此、正思所以勞來之改良之、以期漁業振興、搘養元氣、不料反有海軍徵收漁稅之事、誠非國家固本養民之計也、疊據各區漁民紛紛籲請前來、用敢仰懇仁慈、俯念漁民困苦[illegible]、迅賜轉咨農商海軍兩部、即日取消、則漁民感恩無既云云、此外并去電三通、㈠致國務院電、國務院顏總理鈞鑒、海軍部派曾莆臣來閩、徵收漁稅、報紙登載、恂恐萬狀、閩海漁民生計艱難極矣、輒受外界侵害、幾有不能自存之概、政府豈容再加非法、取諸人民、徵收有同盜竊、加稅權操國會、倫當豈可繁苛、懇請閣議論阻、庶免沿海斷絕生機、福建漁業研究所叩冬、㈡致農商部電、北京農商總長鈞鑒、報載海軍部派曾莆臣來閩徵收漁稅、漁民聞之、惶恐萬狀、漁民寄生活於魚腹、困苦達於極點、年來捐稅頻增、早已不堪其擾、海部不恤漁艱、政府豈容違法、主管權屬鈞部、萬懇提出抗議、勿使實行、以救蟻命、不勝屏營之至、漁業研究所叩冬、㈢致薩鎭冰電、薩鼎銘先生鈞鑒、閩民居海以漁生活、海業失敗、達於極點、捐稅則每歲頻增、盜匪則徧海猖獗、政府既不能謀補救、且議由海部派員徵收漁稅、我公德望素隆、遐邇咸欽、懇賜代爲請命、勿使非法徵收、施諸窮漁、一言九鼎、喉瘝戶歌、成命收回、再生頂感、福建漁業研究所叩冬、

◉汕頭風災之大慘劇

此次汕頭風災、實爲從來未有之慘劇、損失確數、尙無從調查、至人口傷亡、或云數萬、或云數千、惟截至五號止、據存心善堂報告、已收理及查悉之死尸、已有二千七百餘具、昨日某輪船進口時、搭客見馬嶼口死尸、滿浮海面、約有千數百具、三號赴中國醫院報醫者、二十餘人、福音醫院三十餘人、紅十字會亦有二三十人、同濟善堂今日開始受醫傷民、約有三十餘人、新馬路福建會館、內設織造廠一所、藝徒及辦事人共二十餘人、二號夜被風倒塌、壓斃十四人、由鎭安橋至福合埕、崩塌舖屋十餘間、正始學校新建未成之校舍、上半截亦倒塌、本市蜑子部高小學校第一二宿舍、屋頂略損、校長住宅前面傷尤重、英教士醫生姑娘所有住宅、皆受重傷、貝理書院淑德女學老婦學蒙學男女醫院屋頂、受傷亦重、揭邑工業校長徐之漢、住崎碌三達汕池東畔、全家七人、均被壓斃、崎碌長老會伯特利禮拜堂屋頂微傷、大馬路禮拜堂屋頂北面重傷、四面窗門傾倒無數、林桂園石灰所築成者、堅固異常、大風大潮之際、鄰右災民數百人、均入內避難、今日有美領事及孫某在該災區施粥、平安街砂田局三樓倒塌、第三區鎭邦街仁昌麵店、三樓均倒下、外馬路楊琳合蓬廠、壓斃一人、由淺桀池至輕便車路、有長巷一條、曰源泉巷前、巷內向西樓房、前牆均倒、此外全間倒塌者、東畔一間、西畔一間、計壓死三人、沿輕便車路旁邊一帶、多貧民叢搭僚屋居住、該處僚屋、已一望無有存矣、馮公橋市立民校前左邊、崩屋五六間、該處一帶、水溝壅塞、日昨尙積水成湖、瓊住人家、尙有被浸未乾者、又該處崩塌屋內、現正搜查死尸、其餘塌屋傷人、不可勝計、

外傳同陞輪被風捲入海中、毫無蹤跡、茲悉該輪亦係在角石被風冲擊、碰入石罅中、其狀較山東輪受害更重、其由上海搭該輪往省港之客、昨日已另由貴陽船駁往香港矣、一說該輪遇險後、曾拍無線電至港、昨日已由港派輪來汕、拖該船脫險、韓江運輸公司、新製電輪三艘、存迴瀾橋船廠內二艘、落水者一艘、其落水一艘、幸有德士古煤油棧遮蔽、尙無極大損傷、其餘二艘、適裝好在廠內、被風吹折數段、各項機件、多飛散水中、裝船工人、淹斃六名、太古怡和兩洋行、亦有小電輪三艘、向泊海岸、同時被風吹至火車站旁、受傷甚大、向駛潮埔之鎭安輪、日前來汕、入塢修理、亦被風吹至大埔碼頭岸上、失踪工人四名、

烏橋後之同濟北海旁、係一土墩、四周皆水、墩上房屋、爲數不少、經此風災之後、其沿海一帶房屋、十壞六七、殆無一完全無損者、而貧民所住之木寮、則盡倒塌無餘、尙有明發油廠一所、其正座經風、尙無大損、右旁前面貨倉、全體塌下、死十餘人、餘則避難之船戶及小蜑十餘人、聞已由善堂掘收掩埋、該晚港內之馬島地方、有

長沙錦華麗湘繡莊
總莊 開設長沙藥王街
分莊 上海三馬路石路東首同安里
3452

歐美大藥房開幕廣告
本藥局六月廿一日開幕所售藥品化裝品等一月期內概按九折收價以廣招徠開設在上海英租界石路北頭路東　2483

驗製神技聖藥
化痔丹
痔之原因不一如便秘腸炎及屢服峻下之劑激刺過甚心肺交病血行障礙或限於職業致久立久坐者皆足以召此疾女子因子宮腫脹而致壓迫或妊娠而妨血行患此尤易初時不覺愈久愈深本廬發行藥專治男婦一切惡痔不論新起久患每日送服三粒（外痔用塗藥）立能化險爲夷包可斷根不發每瓶一元每料五瓶四元近多假冒購者注意
上海盆湯弄寧波路口　崔氏瓣香廬藥房啓
分設　長沙糧道街　福州總督署口　北京觀音寺街青雲閣樓下　天津北門東獅子胡同忠成棧　南京下關大馬路　杭州太保佑坊之江報館對門　奉天省長公署東首　安慶四牌樓西街　無錫北門江陰巷內　南昌楊家廠正街　2114

駐顏醫痼將軍丹
上海三馬路大…對面　香港鍊雲藥房

德軒氏
瘋濕骨痛藥
瘋症原因皆由氣血兩虧風濕頑痰阻於經絡漸入筋骨初患遍身酸痛四肢麻木若不速治綿綿經年累月於是手足不能行動或釀成左癱右瘓半身不遂昏吟床褥爲苦難言往往從此而殘廢者不知凡幾也本藥房德軒氏君得祖傳經驗秘方濟世懷研究瘋症一片婆心發明瘋濕骨痛藥行銷已久功效卓著服愈之人何可勝計荷中外人士乘口讚揚無待贅述……每瓶大洋六角外埠函購郵費加一　總發行所上海法大馬路共舞臺西首聯昌德藥房　1647

負責專門根治
花柳病
梅毒白濁腎虧
德醫注射獅牌正六〇六　新九一四

痔
聯昌德藥房啓

漁人以竪櫓網魚爲業者、亦遭颶風之禍、死十餘人、傷者救人、屋宇傾頽、器具盪失、損失在五萬元以上、

潮海關監督署兼交涉員署、當二號晚風雨猛烈之候、在署員役、通力合作、幸免意外、該署房屋微傷、署前花木及浴室厠所四周圍牆、均被水冲壞、署內辦公廳、潮水上至數尺、一切公事及器物、均浸水中、其前後兩樓瓦面、多被揭破、以致雨泥俱下、樓上器具、狼藉不堪、案房文卷、損失亦多、現該署已趕復秩序、自五日起照常辦公、

潮汕鐵路之汕頭站總公司及工人員宿舍貨倉機廠材料庫小學校等、瓦面門窗、吹壞極甚、近河一帶圍牆、全行倒塌、停車場瓦面門窗、損壞亦甚鉅、週圍廊簷倒去一半、機車庫吹倒、機車亦有損壞、客貨車均吹壞數輛、又貨車吹落一輛於河中、路礮處全座倒塌、浮橋全行吹去、石堆難存、損壞不堪、搬運處倒去無存、貨艙局門樓倒塌、瓦面門窗、損壞頗多、堆積煤炭百餘噸、亦被水冲去無存、汕頭月浦之間路軌、概被吹落路下、月浦以上、尚無損壞、惟月浦橋亦損壞、菴埠華美鶴巢各站瓦面門窗、均損壞不少、彩塘浮洋楓溪意溪停車場均倒、潮州停車場及宿舍、瓦面門窗、損壞頗重、新築柵圍吹倒、貨亭及貨艙廠、全行倒塌、有貨車三輛、一被風吹至菴埠附近之鱷溪橋下、一被吹在橋面、一被吹至彩塘、全路損失約值十餘萬元、所幸全體員役、安全無恙、聞該公司已着手趕速修理、約半月後方能通車、

市政廳佈告云、爲佈告事、照得本市突受風災、除礙各物、充塞街道、所有手車、不能照常行駛、車夫均行失業、殊屬可憫、現經衛局僱工清除道路障礙、仰等車夫、正可借此維持生活、合行佈告、仰各車夫等一體遵照、仰該應須即日照定工頭、前赴公安局報告、聽候僱用、所有工價照常發給、以俾早日恢復地方交通、仰等亦得早日復業、毋違此示、工務局佈告云、此次颶風爲災、倒塌房屋壓斃人命、慘目傷心、言之淚下、本局現爲善後起見、派員分赴各街段、調查現存建築物、有無危險、除候調查實在、通知應拆者即行照拆外、其有調查未至之地、自己覺有危險者、務即隨時來局報明、先行拆去、以免危害、所有屋頂涼篷、及牆外飄樓、已經傾側者、一概不准復建、其有殘存者、亦應拆去、關於此次風災、倘吹去瓦桷者、無免報勘、以便迅速修復、但與牆柱有關係者、仍須報明核定、方得興修、修理房屋工料在三百元以上者、自佈告之日起、至十月底止、一律免納執照費、以示體恤、

此次大風災、死亡之數、爲汕頭空前大刧、初存心善堂所收死屍、猶照常洗滌換衣、用棺殮葬、至四日之夕、統計已收者數達六百、未收者尚未確知多少、至五日各屍多半腐化、臭不能堪、且本市之內、不特不能有此多數棺木、即薄板釘頭、當此風災後、亦尋覓不來、故自五日起、所有死屍、均用草蓆包裹、墊以床板、一律隨收隨葬、

自三號早以後、凡市上出入之人、無論是何機關官長、均穿本國裝短衫、足下或穿木屐或皮鞋、直至昨日下午、尚未見有若平時穿長衣者、偶有一二少年、身穿長衣、一如平時搖擺過市者、行人輒怒目加之、殆有責他「何俏皮乃爾」的意思、又自來水雖放水、不足供用、角石水賣至五六毫、市內只有葱蘢井水可飲、此三日間外馬路一帶、以葱蘢挑水上汕者、絡繹不絕、往日貧富貴賤階級之表示、至此已一掃而盡矣、

自大風災後、電燈盡息、全市變成黑暗世界、外馬路入夜後、行人皆不敢出入、惟同益東巷口、大舞臺前、媽公橋三處、經王市長囑人各設大光燈一盞、又公安局前、亦設一盞、故遇偶有要事者、尚可勉强出入、內街以鎭邦街中股爲最多、每距十餘店、必有一盞、至安街亦有三數盞、其餘各街亦多、聞電燈公司、非一星期後不能恢復、

二號夜海潮湧入家屋時、青光滿浮水面、閃爍如螢、即由窗戶飄入之雨點、亦常見此青光、此種景象見者甚多、或謂汕頭地底、係由海沙堆積而成、魚骨貝殼、含燐極富、所發青光、當係游離地面及海水中之燐質也、昨日各處死屍腐化、凡有死屍抬過處、行人皆急掩鼻、又有房屋塌下、屍未收出者、亦腐臭不堪、其餘海邊、及各積滌米乾處、雖無死屍、亦發現屍臭、因其中鳥雀鷄畜魚蛇等、死者不可勝數、故積臭極爲難聞、數日來商市停閉、柴米油鹽、均形缺乏、脯碌一帶住宅、竟日不舉火者甚多、昨聞某米商開市交易者、向雜之多、至應接不暇、卒將舖中之米任令取去而止、現中外各機關各慈善家、已共籌救濟善後之法矣、

此外潮安縣屬災情之重大、亦不亞於汕頭、城內房屋倒塌不少、至被風掀去屋頂者、十而八九、河中帆船、現在僅存十餘艘、湘橋棧船亦被衝去、閱船隻損失大小百餘隻、淹斃水手不下千人、當大風怒發時、有帆船三艘被火、又行駛東隴小輪一艘亦被火、考院前屋倒塌、壓斃兵士甚多、縣署後樓牆崩下、被壓二人、城外沿火車路至庵埠、兩面鄉里、拔樹倒屋、不計其數、而屋頂破碎、圍牆崩塌、果樹披折、荒凉景象、觸目傷心、壓斃人命多少、現尚無從查明、但見沿途田中、死人死畜、狼籍滿地、臭穢蒸騰、行人掩鼻、至死人之倒插田中者、亦有所見、沿途車站、均受損傷、庵埠以下之鐵軌、均翻至路下、尤奇者意溪站之貨車、竟被大風吹至華美、其風力之大可見矣、

潮陽一號晚、風雨交作、至十點鐘候、狂風大雨、古樹拔倒、屋瓦橫飛、江河水漲數丈、平原變爲澤國、縣署衙門傾塌者、一堂至五堂、監獄地牆崩倒、後複溪凋、附城鄉村被水浸死數百人、而鄉間不在其列、溪中船隻損傷者、不計其數、一片汪洋、災民遍地、傷慘不堪、至於各鄉、被水浸死以數千計、如竹都下隴鄉、被水浸死約一千人、又下地下底桑田毘連鄉民、亦死四五百人、傷者殊難計算、傾屋不計其數、又白竹村居民三百人、被水浸死一半、又鳳崗鄉亦死百餘人、又大小南埔鄉亦死數十人、後溪亭子巋金局、被浸死十一人、各災區買無棺材、或用草蓆收埋、現災民失所、慘不忍言、

揭陽縣城本月二日夜十二時、風已劇烈異常、雨亦驟至、加以地震、於是倒屋飛瓦、滿城瓦礫橫飛、古樹之被拔者、亦有數起、其時大水已漲至二三尺、幸至二點餘鐘時、風勢稍殺、人心亦稍安定、距隔二十分鐘後、風又加劇、潮水益漲、滿城均成澤國、天色將曉、始有一般苦力人、外出梭巡、下溪撈物、迨至天亮、水尚澎漲、街內之水、已深數尺、低下處幾不能行、直至三日七八點時、始轉南風、水勢稍退、至十點鐘時、水始退却、行人亦多、各處消息始通、查城廂內外民居商店、無一完全幸免者、不過損壞多少不等而已、大街之萬里長城亭、亦被風吹倒、樓仔下米店、當塲壓斃一命、重傷二人、至下午亦斃、西門外釣鰲橋脚、被壓斃二人、東門外鳳圍壓斃一人、北門外帆行壓斃一人、此外八漿船棉湖船被沉數艘、由航船被風吹沉者、聞北河有四十餘號、南河未詳、溺斃人命尚未知多寡云、

澄海此次風災、災情重大、茲查該縣縣署崩塌、暫移李家祠辦公、李縣長之家、聞亦崩塌、壓斃一女、而其弟則全家壓斃、他如南洋樟林淹斃數千人、汕尾之新鄉李姓千、葱公死百餘人、淨龍死四十餘人、大港李姓淹斃百、死數十人、代頭死千餘人、東隴損傷尤甚、死人不下二餘人、宮系鄉七百餘人、淹斃半數、現在死者屍橫遍野、臭氣薰天、生者流離哀哭、聞之心痛、外砂鄉死萬餘人、情形最慘、調查各鄉北港三百餘僅存六人、充公一千人僅存二十人、書齋三百餘僅存數十、方溫約三百、僅存三十餘、辛厝寮約五百、死百餘、高埕約三百、死百餘、合仔約三百、死百餘、公婆州約三百、死百餘、南畔寮約二百、死百餘、公合苦棘寮、約四百餘、死二百餘、合南社一千二百、死五百一、南片埔約四百、死八十餘、蝦骨埔約五百、死六十餘、周厝塭四百餘、死二百餘、屋宇全沒、

饒平隔柘林埠、濱海而居、此次忽起風災、受害甚重、聞被海潮淹斃及倒屋壓斃者、不下二千人左右、

另一報告云、汕頭於本月二號、颶風爲災、喪失人命五六千有奇、全埠舖倒塌、損失極巨、所有由香港省城運來之貨物、因無人接收、盡行運回、電報亦不通、查汕頭至本月一號、寒暑表升至九十餘度、海關即懸風牌報風警、至二號早、天氣驟變、午後九時許、西北風大作、雨亦頻來、至夜十一時、風愈大、海潮亦隨之大漲、海邊及街內、俱水深丈餘、各行店皆不及防備、貨物俱受浸壞、一時許、風忽止、至二時四十分、南風又大作、風勢比前尤緊、是時第一津街口螢春酒店、忽告火警、全座被焚、其時該處水深二丈許、店中人除店東及夥伴得逃出外、其餘住客、聞多已焚斃、至天明、風始稍息、潮亦退去、然全埠行店及各處住屋、被風撼壞者、日不知凡幾、茲將調查所及者、分列如下、㊀太古怡和等洋行所有棧房、均遭衝壞、貨物盡被流去、死傷人數不少、碼頭亦一律沖斷、㊁新關前座塌下、壓斃承發吏及雜役多人、㊂第四區署全署塌落、壓斃警尉及雜役監犯共二十餘人、㊃潮州會館所駐之第二三區警察、因所住柴屋倒下、壓斃數四人、㊄第一公園前之錦綸茶居、全間塌下、壓斃數命、洪厝花園前某店、亦壓斃三命、㊅升平東巷內各住戶、倒塌十餘座、斃人共多、㊆耀華火柴廠、全座倒塌八九、辦事人幸逃脫、只斃一命、㊇陶陶戲院及大舞臺張園等、全行塌下、駐大舞臺之詠霓社廣西劇員、壓斃十餘人、又有人力車夫數十人、當時避入該院、亦全遭壓斃、㊈潮汕火車及輕便車軌道、亦被毀壞、現皆不能通行、㊉潮面帆船、或沉沒或擱於岸上者、爲數甚多、其餘如崎碌麥定地新馬路老市等處住戶、亦多塌屋傷人、現在各善堂已派多人、沿向各處施救、死者殮之、傷者醫之、此外至該堂報名請往收埋者、亦達千數百號、餘尚調查未明、此誠空前未有之巨災也、又聞二號下午、風將起時、有太古洋行之山東輪與怡和洋行之同陞輪、因見風勢不佳、皆擬駛出港外避風、不料方至媽嶼山脚地方、兩輪竟相碰撞、俱受大傷、現兩輪尚擱淺該山峽、損失若干、尚未探詳、此外各鄉之損失亦甚鉅、

◉杭州快信

▲新昌縣議會電省、魚夜暴雨爲災、氾濫橫溢、人畜田廬、淹沒無算、請即迅撥振欵、以救災黎、又該縣北區后岸村災民潘某等、亦電省請派委詣勘災況、速施振救、

▲蘭谿縣各法團電省、本月十四日起狂風暴雨、晝夜不息、洪水泛濫、全城已爲澤國、人畜漂流、田廬冲塌、不堪勝計、爲數十年來未有之奇災、乞速設法振濟、

▲旅京浙同鄉陳蔚徐象先等、以浙西水災、委派王理孚鄒邁等在甌辦米振濟、恐陽假振濟之名、陰行漏海之實、昨兩浙省長、追請取消辦米原案、以免貽害地方、

▲省垣煉坊計十六家、向綢業要求加給工資、經觀成堂會議結果、不予加給、現尚雙方相持、恐一時不易解决、

▲松陽縣教育會、日前改選何修爲會長、吳彭爲副會長、昨已呈報到省、

◉南京快信

▲省署昨日牌示、署豐縣知事余家讓調省、另候差委、遺缺以候補知事朱瑞霖署理、太倉縣知事季明善調省、另候差委、遺缺以候補知事廖楚璜署理、沭陽縣知事張景衡調省察看、遺缺以現署句容縣知事吳鵬署理、所遺句容縣缺、委候補知事詹亮疇署理、

▲財廳委王守銘赴東海、調查第十一中學校因雷被燬校舍情形、教育廳委譚慶棠嚴曰碼、充公用講演廳管理員、韓省長委蔣宗濤、充省署顧問、

▲大行宮中區警察署巡警胡某、不知因何事故、昨用槍自擊身死、王警廳長已派員密查、

▲東大本月十三四日開全國農業執行委員會、討論實施改進農業方針、各省委員已紛紛來寗與會、

▲省教育會定本月二十日在滬開常年大會、在寗各評議接到通告、現均預備赴滬與會、

▲梁任公講演至昨（十一）日止、擬在寗休息數日、赴津赴滬、聞尚未定、

▲院令兩長飭屬嚴行查禁以下七種書目、㊀平民寶鑑、㊁官場揭隱、㊂政府秘密大觀、㊃新智識、㊄國民正義、㊅治世要訣、㊆下士衣食、

※地方通信※

松江

▲颶風衝毀海塘　松屬沿海塘工、以金山嘴一帶最爲險要、自經此次颶風之後、該處塘外椿木、被風潮激斷、計衝去五千餘根、而塘外石駁、亦都衝入塘內、查該處塘工本逐年修築、近已停修三載、塘工局蔣委員曾於今春呈准省署委員估修、但至今無修費撥發、是以不克興工、加以此次之重大毀損、修葺尤難或緩、儻再因循、萬一再有風潮發見、塘工恐有出險之虞、深盼負責長官當以塘內數十萬民命爲重、切勿再行漠視也、

▲亢旱成荒之可慮　此間自入夏以來、亢晴不雨、田中蹤蹋人工牛力、車水營養、但究不若天雨調勻、致禾稻之上、已有種種害蟲發見、（即俗稱之稻扎蟲等、）凡稻葉一經嚙食、即發黃枯萎、而減殺發育能力、據一般老農言、若再遲旬日不雨、恐將因蟲害而釀成荒歉云、

無錫

▲芷江新米已上市　芷江新糙秈、前日已裝運到錫、但爲數不多、價目每擔洋七元四角、江北新稻亦已到埠、數亦不多、每擔售三元八角有零、聞日內尚將續到、是以陳貨日見趨疲、

常州

▲許恒豐油廠失火　武邑西門外南岸許恒豐油廠後唐機器間、於昨晨三時許、忽然起火、該處與大來機粉廠工人宿舍相近、祗有一壁之隔、自火起後機工中有驚醒者、即狂呼求救、而火勢已燎原、冒屋頂而出、加之地下又有油布等物、足以助火勢之猛烈、故廠工施救、未能撲滅、幸西區二救火會聞警馳至、奮勇注射、火勢稍挫、其後西區一救火會暨西三圖水龍、先後臨場、分隊施救、歷一時許始得撲滅、被焚者、後廂僅餘一間、引擎機器損傷不少、故火後祗可停工、至起火原因、傳說不一、而以蚊烟燃及蚊帳之說較爲可信、

▲師範生請免膳費　武邑男女兩師範學生膳費、因教育經費支絀、前年由會計會議議决繳納半膳、男師範學生以省立各師範學生膳費、均由校支給、學生分文不繳、武邑事同一律、遂由學生會於昨日具呈縣署、請自十一年度起所有學生膳費、一律應由校中支給、學生概不繳納、以惠寒畯、

清江

▲淮陰縣加徵警捐　淮陰縣知事朱光瑩、昨爲加徵警捐事發出布告云、案照縣屬警備隊餉項、每名每月祗四千八百文、近因糧食昂貴、實不足以謀一飽、勢非加給不可、業經本知事召集城鄉紳董開會討論、僉謂原定警餉、由錢糧帶徵、每忙每畝十五文、現擬自本年上忙起、每忙每畝加徵十文、連共原定共二十五文、合上下兩忙共五十文等語、大衆一致贊成、當由本知事呈奉財政廳道尹核准在案、除函請淮揚屯灘徵租總局加徵帶徵外、爲此示仰闔邑人等、一體遵照、

嘉興

▲嚴緝縱火匪徒　嘉興北門外菜花涇一帶、客籍人民草屋、每被匪徒縱火焚燒、意圖乘間刼掠財物、日前經錢某拘獲縱火嫌疑犯一人、解由警所轉解縣署研訊在案、現縣署以匪徒縱火、乘間刼物、殊於居民生命財產甚屬危險、特於十一日呈請戒嚴司令部飭屬嚴緝、一面並令行警所查拿、務獲解究、以寒匪膽、

▲疫氣仍未稍殺　嘉興疫氣蔓延甚盛、近日已由東鄉一帶延及城中、患者頗多上吐下瀉、加以腹痛寒熱、因此殞命者頗不乏人、昨聞官廳方面、已製備藥品、並擬就預防方法、通告各居民注意矣、

湖州

▲水手罷工風潮續誌　七月二日、南城門外修船廠工人與某局輪船水手、因口角毆鬬、演成輪船全體罷駛風潮、至今尚未解决、茲悉此案電省後、省長以第二分所警佐辦事粗率、（當時曾將水手處罰）知事亦咎有難辭、即將警佐撤差、知事記過、惟水手方面以江北工人未見懲辦一人、仍不滿意、聞昨已派遣代表專輪上省、要求省長立予將工人懲辦一二、方足以昭平允、但江北人方面亦頗有有勢力者在、恐未易解決也、

▲發現無名男屍　本城西關外係志菴河埠、忽於前日清晨發現無名男屍一具、胸前有刀傷數處、血肉糢糊、慘不忍視、當由該處里正呈報縣署相驗、即經吳知事派委承審員帶同檢驗吏、於昨日下午出城勘驗、驗得該屍委係生前被人用刀戳斃、然後拋入河中、當飭填明屍格、備棺收殮、一面嚴飭探警、偵緝兇犯矣、

紹興

▲諸暨風災之呼籲　萬象各報館各官署各機關各界暨旅外諸同鄉均鑒、本月六號夜、忽起狂風、既而洪水暴至、南區自牌頭鎭潰堤而下、東區一面自斯宅潰堤而下、如坑口・殿口・陳蔡・利晉・磨石山・西山・浮塘・街亭・周村・燕窠等數十村、一面自烏巖蔡潰堤而下、如石壁脚・獨山・溪北・橫山・下石嶺・長塘・五灶等數十村、沿江房屋、半被衝毀、死者無數、浮屍蔽江而下、慘不忍覩、已撈起者六七百人、良田數十萬畝、盡成砂礫、衝成江路者數萬畝、自江東畈以下、如北莊畈・泌湖・東大湖・沙塔湖等盡潰、顆粒無收、湖中民居、沈淪洪水中、餓不得食者十餘萬人、災區及數百里、知事鄒可權坐無辦法、亦不下鄉查勘、人情恟懼、慘變非常、乞速撥振濟、以蘇災黎、臨電揮涕、不勝迫切待命之至、諸暨閤邑公民哀叩佳、

徐州

▲徐州中學招考　徐州中學前日（八日）起假省立第七師範附小考試新生、計學生報名者一百五十餘人、考試科目、爲常識測驗・智力測驗・國文・英文、至下午四時、始各出校、次日（九日）考試算術・檢查身體、今日（十日）已經各科教員將試卷閱訖榜示、計正取六十人、備取十六人、並出佈告、令被取各生携同保證人並帶各項費用、來校填取入學證書、以便九月九日開校、

※雜評一※

變兵之賠償　（默）

以兵變而言賠償。本不過一句空話。昔從未見有因賠償之實者也。然既曰賠償。則必須顧名思義。變兵之長官。負其責。不能徒冒賠償之名也。蓋賠償與撫卹異。他種意外之天災。謂之撫卹。撫卹則不妨募集於地方。兵變之災。自有兵變之長官負責。故謂之賠償。賠償則萬不能取之於地方而不出之於己。此其理甚顯然易明者也。乃今日九江兵變之賠償方法。一曰增加米穀出口捐。一曰開辦江西慈善劵。此二者非特加重人民負擔以賠償人民。無異於賠償之實際。且因兵變而創行獎劵。更遺地方以無窮之累。則潯人又安賴此刻肉補創之賠償耶。

雖然。彼變兵之長官。方以兵變爲常事。方以未至如湖北之三變四變爲九江幸。則爲潯人者宜出資以犒勞。僅僅一次之變兵。安敢再有賠償之奢望哉。嗚呼。

各界注意　太平洋最近状況

現屆二週紀念擇於舊曆六月十五日起各種手表大減價再打八五折　並備贈品五千元　購貨滿五元得享此利益　取贈方法極其新奇爲中國從來未有　地址南京路石路西

風濕胼第威德補腎丸

請注意本報明日第威德補腎丸告白

C 952

立止白濁丸

白濁

珠黃化毒丸

余酒後誤入花柳小便作痛白濁淋漓腫痛難忍服市上普通藥丸反加沉重見申報載程鳳生醫生浙江秘製白濁靈丹余即到相館路三馬路口芳照製藥公司南隔壁德法房生立止晴得一程鳳醫生黃化丸白濁丸計一匣珠黃化毒之一匣共洋二元服立止三日到三點鐘腫痛立止三不後竟告痊愈特此鳴謝　海寗路天寶里楊壽卿謝

1113

廣東仙壽窩　人參再造丸

此丸專治男女諸虛百損精神不足飲食不舒本窩精造此丸大有功力一品每洋一丸加料兩丸雙料四丸衛生丸同價

烏鷄白鳳丸

此丸專治婦女諸虛體弱久不受孕無料見效加丸每料兩丸雙洋四馬上海二里路盤錦壽廣東仙李窩鐵拐爲記

1113

程梅卿子少卿　眼科

程少卿眼科啓

1013

雙龍洋行廣告

本行今到瑞士近運新銀手表銀金山士機器皮大行價出售以副惠顧諸君雅意請駕臨南京路四十號本行不知也

生殖器病秘密自療器

凡陽萎遺精早洩陰莖發育不完全包莖淋症及一切生殖器病購用本器自己治療萬效數逾用遠銷馳名滯法近單携己便簡保自藥秘利省醫世費密眞救函索福明書附郵說分每具寶三大洋十元價埠寄發一外一角另元女生殖器男秘密治療病一冊實洋法角上海八中華路西里一弄安修養總醫院理發售之

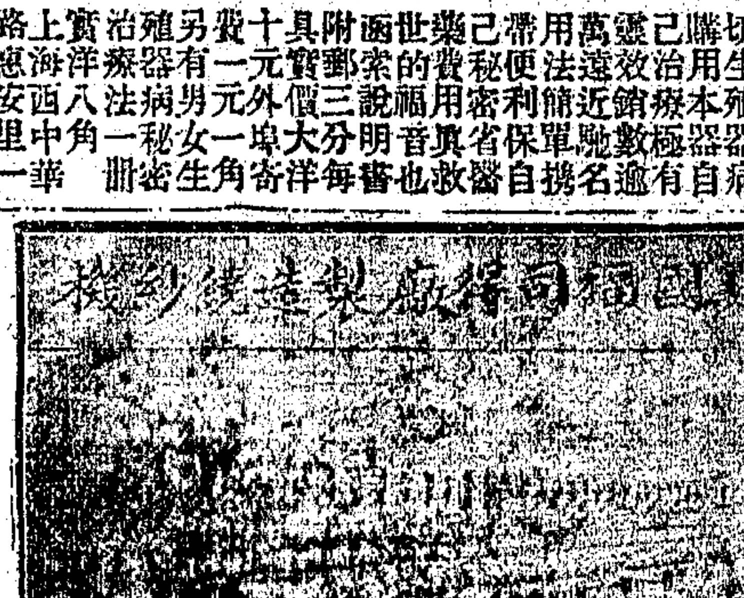

上圖所示爲美國福特廠司得之專利製繞紗機內針織廠供之用自紋頭直接繞成有筒且每一錠子均尖自停機有其靈便關非他式誠可及也所行爲該本中國總廠理並備經圖說函有即寄索

ELBROOK, INC., K. Q.

C 1059

中國總經理

上海江西路五十一號京海洋行

法租界共舞臺男女合演念一日日戲
(日戲價目) 月樓三角 特包二角 官廳二角 頭廳一角 二廳一百 ……

一時登場
頭本
狸貓換太子
一準演完

法租界共舞臺男女合演念一夜戲
(夜戲價目) 月樓七角 特包六角 官廳六角 特廳五角 頭廳三角 二廳二角 三層三角 電話三千五百十七

七時登場
三本
狸貓換太子
各界早臨

丹桂第一臺六月念一日日戲 價目注意
特別包廂三角 頭等正廳三角 上層包廂二角 二等正廳二角 三等統售一角

宋張王元張　王　劉　馮羅筱寶吳王馮　白　李周
志月昇蘭元韻亭　子　堃永志　慶五
普哭芳旦鍾喜久培秋奎童和王靈珠芳利奎玉崑棠寶
雙沙河 祖廟 江樊關 白水灘 小放牛 戰蒲關 (全本四郎探母) 全本落馬湖

丹桂第一臺六月念一夜戲 減價注意
特別包廂五角 頭等正廳四角 上層包廂三角 二等正廳二角 三等統售一角

范敏兒 張王元王劉張　馮　王　白　吳　羅　趙元張馮劉　白　王羅王馮
月培元培奎韻子和靈珠玉崑堃　雲元韻子奎玉崑靈筱永志
昇秋旦秋童亭寶　新　越芳筱寶卿旦亭和童 王蘭芳 吳堃芳 珠寶利奎
浣紗計 投軍別窰 戰皖城 油郎 安驛 虎城 取城都 大蚆蜡廟

大舞臺六月念一日日 准演文武拿手好戲 特別大減價
特別花樓四角 優等官廳三角 二等正廳二角 三層包廂一角

張榮奎 金碧艷 王陳于姚 趙 小 毛 李 趙醉桂寶應張陳
李勝奎 賈璧雲 佳月振俊 如泉達子韻珂瑞亭 梅芬蓮璘 嘉
下河東 (嫦娥奔月) 八 本 宏 碧 緣

大舞臺六月念一夜 全體准演文武拿手好戲 特別大減價
特別花樓八角 優等官廳六角 二等正廳四角 三層包廂二角

初次起演
新排二本
狸貓換太子
提早開鑼

大世界乾坤大劇場念一日日夜戲目
三月樓角 二包廂角 三特別正廳角 二頭等正廳角 二正二等廳角 (日戲) 二登樓角 一樓下角 一大洋律

全體文武藝員准演
日戲 八虎闖幽州
夜 汪笑峰 湯桂芳 景玉峯 紅菊花
准演新排宋史文武好戲
頭本萬花樓
狄青出世
戲 滿關表功 丑棉花

大世界導社文明新劇場六月二十一日夜戲目
日戲准演 掛九印 子凜凜 天如 ……
兒女英雄傳
夜戲特頒 無為如心
林顧
准演好戲 光緒皇帝痛史
頭本
暨全體演員

● 注意 新式洋一包廂一二元六角 夜戲枚 大洋一元 每座二角 ……

閩省新賽樂假座亦舞台六月念一日日戲
三馬路大新街 電話中央四六一六 (減價注意) 六月樓角 四包廂 優等官廳角 二正廳角 一二廳角

徐鄭 張 曾 趙 葉 陳陳張 林 石 小 筱
馥萱 　 　 　 　 瑞連梓 　 　 　 逸
歡歡 梓歡元歡春藩奇歡 歡歡歡 禎歡 祥歡 來寶 穗
全 部 施 三 德 紫 第一 得意 玉 拿手 好戲 釵

閩省新賽樂假座亦舞台六月念一夜戲
(減價注意) 一月樓二元 八包廂 優等官廳角 四正廳角 二二廳角

陳 謝 江徐曾元歡陳小 石 小鄭 林 技術武生 葉 陳
漢 　 添馥 　 葉 瑞凱 　 來萱 　 　 　 連
歡 留惠 歡歡 奇 歡 歡官 祥歡 寶歡 禎歡 趙春藩 奇歡歡
未婚 潮唐 三點 伯 秋香 虎打 楊 鐵 勝 鋼 二 本 閻 瑞 生

廣西路汕頭路口 笑舞台中一枝香廣東潮州八音歌劇
(電話中央一三五五) 月樓五角 特廳四角 特廂三角 頭廳二角 頭廂二角 二廳一角

二十一日
超等花旦 陳梵珠 黃桂芳 陳寶娜
唯一丑角 范雅義 黃霞映
超等女丑 大福 陳青 吳松
新排特別拿手勸善好戲
全本改惡為良

廣西路汕頭路口 笑舞台中一枝香廣東潮州八音歌劇 注意大減價
(電話中央一三五五) 月樓一元 特廳一元 特廂八角 頭廳四角 頭廂三角 二廳二角

二十一夜
林文蘭 黃桂芳 陳經地 陳戟天 陳文蘭 林河泉
唯一丑角 范雅義 張欽梅
超等花旦 蔡福海 陳寶娜
送寒衣 兄弟會
特排潮州大大有名新劇
後本新茶花

廣舞台聘請粵東初次到申共和樂全女班擇吉開演
武生 梁少劍年 陳愛文
小武 林林卓自英雄 小小強 肖軍芬
花旦 黎凌仙 西施 鄭宵 不第 笑 謂 金葉蘭 二分 蘭 清 淑 桃 陳 阮 梁 楊 梁 瑞 連 容 瑞 如 傑 鄭 慈 仙
正旦 娘娘 皇 三妹
正生 鄧瑞芳
總生 惠芳 好少 瑞珊
小生 宋竹卿 張克克 兆坤民
公腳 詹國泉
大花面 徐宮保
二花面 鍾耀文
男丑 顏 蔡 鬼 好馬
女丑 雪 狂檸
扁 卿
婆姆扁

丹桂第一臺
禮聘南北馳名超等特等文武唱做藝員 今晚大減價起
一台
白玉崑羅筱寶
廿一夜演煩蚆蜡廟代演始創好戲 廿一夜紳商特煩最拿手的好戲
越虎城瓦城都

上海自從海派戲時興起，術戲翻新，近來價廉，戲從來沒有把這好角做了……（以下小字漫漶）

上海唯一之影戲院 上海大戲院
北四川路虯江路口
日戲價目 包廂七角 樓廳四角 正廳三角 二廳二角
夜戲價目 包廂一元 樓廳六角 正廳四角 二廳二角
加演日戲三點鐘 禮拜六日戲三點鐘 禮拜日加演……
今天日戲五點 夜戲九點一刻開演
各界要求重演愛情名劇
◀七大本▶
蠻女多情
上海女界之新聞……
閨巾記 (三四集) 猛海上獅 ◀本五▶
女賊夫升人

愛普廬影戲院
設開北四川路 海寧路北十五號
美洲新聞 ◎今夜戲目
◀最新愛情新片▶ 六大本 風流果
滑稽笑話
晚最新 ……

共和影戲院
西門外方浜橋
成事在天 今天日夜戲
非洲飄流記 (第十七 十八集)
◀星期一夜戲▶ 開司東馬 機受騙
笑片 弄錯了
寶蓮寶 (第十七 十八集)

新愛倫影戲院
美界海寧路 愛倫 中南
今夜戲目 黑面盜 (第三四集)
◀ 第九十十一集 ▶ 紅眼睛
最新笑片二大本

虹口武昌路 滬江影戲院 華商 乍浦路轉角
八月十號至十三號
(尚武冒險偵探長片) 俠義好漢 (第十十一二集六大本)
新最大滑稽一本
禮拜六意外良緣 五大本
禮拜日 禮拜七八九集 俠義好漢 六大本
價目照舊章 本院電話北七五九

蔣女子全體
玉蕙 韻 婉 蔣 改良新戲 …
王愛 王 美 王 王寶
上海最著名最才貴唯一女子 蘇灘
……遷移……
(電話2278)

鄭少特別 蘇灘古裝
可加元…坐元 …

聲舞台
最新發明八大線戲
……

怡紅社女子蘇灘 張素蘭
張月蘭 張蕙蘭
……

荷蘭國橡皮公司
博物院路十七號
橡皮貨製造專家
黃包車內外胎
N G P M

上海縣沈知事告示 頸項結核 瘰癧
立消瘰癧丸
……程鳳生……

勒吐精代乳粉
奉贈樣品
(一)性質無異母乳
(二)初生嬰孩即能用之
(三)夏令亦能久藏不壞
(四)祇須開水冲和
LACTOGEN PREPARED IN AUSTRALIA
C 1071
注意 將此券裁下
姓名 男女
住址
年 月 日 (申報)
各處大藥房及罐頭食物店均有出售

瘡毒至寶油
瘡毒
奇驗秘方
……

神效白濁丸
靈效安速一匣就好止痛止濁
……程德法生藥房 程鳳生秘製

體虛白帶丸
凡婦女赤白帶下……
上海濟生藥房 費伯英醫生製
1117

介紹專門花柳病科 周文卿
周君文卿……
介紹人 …… 全啟

夢遺滑精丸 遺精聖藥
……

婦科白帶丸
……聯昌德藥房啓
1179

※本埠新聞※

天文臺報告新颶風已到

連日所傳之新颶風、昨日午後、已陣陣吹來、入晚尤爲猛烈、茲將徐家匯天文臺報告錄之、晨十時報告云、颶風吹過Naba附近、琉球氣壓漸昇、上海沿岸登降、風陣中心必過東海、向西北進行、蘇浙一帶、風勢由東南迴至東北、南方低氣壓現過廿婚之西、或將遷西北北方向進行、中國北部天氣頗佳、又昨日晨間之報告云、天氣潮濕而惡劣、陣風自東北方吹來、風力稍見增强、氣壓仍下降、颶風向本埠海岸進行、迨下午三時一刻、該臺報告稱、颶風已在一百哩外海州與揚子江口間、此間將有猛烈之陣風、黃海及東海中亦有大旋風、星報云、猛烈之颶風、刻正進迫將波沿海及其附近、或將於今日(十二)傍晚與夜間波及上海、惟因風向自東而西、黃浦中有浦東爲之屏蔽、諒本埠不致受重大損失、將午天文臺發出警告云、天氣惡劣、颶風將至此間向Heishan與揚子江口間進行、本埠沿海將見猛烈之陣風、自東或東北方面吹來、黃海及東海中有極强之旋風云云、浦東海關湖信桿上自昨晚起、懸有黑球、爲颶風之記號、至今未撤、惟本日仍有兩輪開赴港粵、俄國皇后號因風遲到、格蘭特總統號於今晨接其無線電、約下午三時可到、至俄后已不克趁晚潮至吳淞、林肯總統號將展期出口、新寧紹於昨晚離普陀、途中將遇颶風、滬寗滬杭甬鐵路兩路車務洋總管、因昨日午後颶風纔起、恐夜間風勢更甚、該路車務總管爲預防起見、分電兩路各站長及各關係人員、務須格外注意、以防損失、安爲預防而保安全云云、各站長奉電後、已轉告各關係人員、先事防務、以免危險云、

昨日午後、發生新颶風、乘下暴雨、滬南浦江水巡隊潘隊長、立派隊士多名、駕乘杉板、在浦面往來游巡、傳諭東西兩岸各渡口渡船划船等、不准冒險過浦、各種小船貨船駁船、均着一律停駛、以避風險、聞十六舖一帶各公司之輪船、亦奉海關理船廳傳知、颶風猛急時、或晚間、均暫免出口、以防危險云、

孫中山昨因風阻未到

孫中山自港搭俄后號來滬、原定昨日午後一時許到吳淞、由汪精衛滬寓特備之小火輪一艘、赴吳淞外迎接、略情已紀昨報、旋因海上發生颶風、該輪爲行旅安全起見、不欲冒險駛入、故一時未能抵滬、而迎接者均皆折回、現聞須今日來申、茲將昨日情形、分紀於後、

歡迎 各界各團體、初聞昨午一時許該輪可到、故斯時咸紛紛至新關碼頭等候、當時到場者、有自由黨本部、參戰華工會、及某小學校等、均手持白布旗幟、上書歡迎孫大總統及歡迎護法孫總統、在三時左右、新關碼頭所集之各界及團體人士爲最多、守候直至傍晚、猶未見船到、及將屆五時、方由昌興公司職員、至碼頭通告迎接者、謂俄后號未有電來、請諸君明日來接、各界各團體方散、

通告 在二時以後、歡迎者臨時書寫通告一紙、略云、孫總統所乘之俄國皇后號船遲到、大約因風所阻、須今日(十二號)午後或明早到吳淞、現尚未得知、欲接此船者、可到外灘滙中飯店昌興公司詳細詢問便知云云、

到期 昨日六時許、據昌興公司云、須今日上午八時半、方可得悉俄后號進口時刻之眞相、又聞本埠某國領署、亦備一汽油船、俟中山進口時、迎接到滬、以昭愼密云、

絲廠罷工風潮之省長覆電

絲廠罷工風潮、雙方均有電致省、茲韓省長已有覆電致滬、略謂、據上海女子工業進德會電稱、近時天氣酷熱、各女工求減工作時間、繭董不允、竟用强迫手段、指令軍警拘捕上工、遂即抓打、腑求救命、又據江浙皖絲繭公所電稱、現時發事人穆志英拘押、罷工風潮已稍平靖、惟洋商頗不滿意、請飭從嚴懲辦等因、茲閱來電、情詞各執、著淞滬警察廳查明實情、秉公辦理、除令女工照常上工、各廠酌量體恤工艱、以息風潮而安生業云云、

絲廠同業臨時會

閘北絲廠同業、於昨(十二)日午後一時、在恆豐路絲廠會商處開臨時會議、到者、計閘北二十五家絲廠代表奚爾臣黃吉文王緯卿邱毓庭等三十餘人、由奚爾臣主席、首由泰來廠代表王緯卿聲稱、連日據繅絲女工額求代呈警廳、請求對於拘押此次唆使罷工領袖穆志英等、從輕發落等情、應否容納其要求、請同業公議云、當經各代表討論之下、僉以各廠平日對於女工等、向取優容主義、工資已由三角三分迭加至四角以外、尚有各種賞工、每人每月可得工洋十四元八角、工作時間、每日除放早飯午飯兩工外、全日不過工作十一小時、此次貿然同盟罷工、致使雙方均受重大損失、按照刑律爲首罷工之人、應受法律制裁、今既據各女工一再代求、並閱今日報載入會各女工家屬之來函、詳述此次之事、係受某省議員之要挾、完全出於被動、並非自動、穆志英等、如能誠意悔禍、出外安分守己、不再滋生事端、則我同業理宜加以矜恤云、公決、一俟沈總理明日由蘇回滬後、代請轉呈警廳、姑念婦女無知、從寬將穆志英等均交保實舖保、具結省釋、以資結束云、次提議今日外間風勢雖大、而車間熱度驟增、應仍提早放工、公決、仍照今夏暑假辦法、提早半點鐘放工、議畢、散會時已三時矣、

海員罷工第八日

計自上星期六海員宣言罷工以來、忽忽已逾一週矣、雖寗紹元一等及其他各輪公司、已先後加薪解決、而招商三北猶無消息、統計此一週中、招商局內罷工之船舶、已超過三分之二、茲特查報如下、

(甲)已經罷工者

(一)新康(二)新豐(三)新銘(四)公平(五)飛鯨(六)新昌(七)圖南(八)海晏(九)愛仁(十)廣利(十一)泰順、(十二)遇順、以上爲海輪、(十三)江天(十四)新江天(十五)江安(十六)新永(十七)江裕(十八)江孚(十九)江華(二十)固陵、以上爲江輪、

(乙)未經進口未加入罷工者

(一)廣大號(二)新華(三)新濟(四)同華(五)廣濟(六)嘉禾、以上爲海輪、(七)江新(八)江順、以上爲江輪、又有揚子上游船(九)快利(十)江慶

至於三北公司之長安德興寗興升平之江等輪、亦在罷工停行中、近又有惠順號之來滬、亦一併加入矣、觀察情形、恐仍非一二日所能解決也、

航業要訊

太平洋輪船公司之林肯總統號、已到上海、現泊招商局中棧、所運來之大條銀、計大通銀行一千六百七十條、其中六百七十條轉港起卸、又友華銀行二百十三條、其中一百三十一條由港提、花旗銀行二百五十四條、亦由港提、此外華比銀行二百八十六條、正金銀行四百二十九條、匯豐銀行六百十五條、均卸上海、至進口貨有香烟二千一百箱、錫紙一千零八十六箱、雜貨二千箱、紙板一千七百七十一件、雜貨一千噸、今日卽往小呂宋香港云、

昌興公司之澳大利亞皇后號、第一次來滬、尚在上月二十七號開出、昨得確電、該輪十號由橫濱駛出、十一號五時過神戶、十五號二時半到吳淞、送客小火輪亞歷山大號、於十時半離開新關碼頭、十二時半赴香港云、

大英公司、已將印輪貨第亞之遇風失蹤情形、電告倫敦略爾格噸香港等公司矣、

提督公司之格綸得總統號、本日赴西雅圖、上海有湖絲綢子七百件羊毛五百件茶葉六百箱鮮蛋六百八十聽蛋白一千桶豬鬃一百五十件豬腸雜貨一千件天津地氈九十五件之裝出、聞昌興之俄后號赴溫哥武、本埠亦有湖絲七百件之運轉美國云、

打撈瑞安輪船之財貨

瑞安輪船自失事以來、昨已六日、其經過情形、迭紀前報、茲聞滬上花布舖戶所裝之貨、昨已派人與胡陽船主陳某、到淞招呼僱船及打撈人手、原擬至運大公船行接洽、偶遇徐寶君卽與接洽一切、故僱船打撈事宜、概由徐姓擔任、隨僱後卽幫泗水人及船戶赴出事處設法打撈、事爲寶山海知事得悉、以如果僱船打撈、必須設用標準、故由運大公船行先期派船、前往出事處照料、由海知事指令該船行所僱船戶、各插該船行標旗、以免他船混入、故徐姓所僱用人船、概行停止、今據撈得者、現洋鈔票零角銅圓、約共合洋八百元左右、又花布一百零五件、尚有各戶銀洋六千元、其餘貨物、均未起水、所有撈獲之財物、均由水警縣警失主各方登記、已備查對、現該輪公司張濟樓經理吳寶署、偕運大公主任王時峰、互至出力撈救軍隊警長處致謝一切、昨日淞口浮起女屍一具、纏襪小足、已由堂備棺收殮掩埋矣、

邑廟攤戶反對新章之局批

邑廟豫園內貨攤陳設地位、業經滬南工巡捐局擬訂新章規定丈尺、由各攤主納捐領照、一般攤戶、均集議反對、前日有施吳山等、具呈到局、懇請免加攤捐等由、昨經姚局長發出批示云、據呈已悉、查豫園含有商場性質、且爲邑乘古蹟之一、游人衆多、貨攤櫛比、自應整齊秩序、以利公共交通、從前該處貨攤、隨意陳設、長短寬狹、漫無限制、秩序凌亂、交通阻塞、久爲人所訾議、本局爲謀整頓起見、是以重訂取締之章、蓋寓限制於稽征之意、來呈所陳困難各節、自屬實在情形、本局職在整理市政、何忍苛細聚斂、重苦商民、惟新章所定丙等攤基、月捐六角、核與原納捐額、並不懸殊、以長五尺寬三尺之攤位、陳列貨品、用以供一日之銷售、當可無虞不足、該商民等若將攤基照章收小、既不加重若何負擔、而通行道路、復可藉以寬展、於公於私、兩有裨益、又何憚而不爲、所請取銷新定捐章之處、應毋庸議、此批、

六月份中美貿易額

本埠美國商務參贊署昨接華盛頓內外商務局電告、六月份自華輸美貨物、共值美金九、七〇〇、〇〇〇元、較前月增美金一、七〇〇、〇〇〇、當百分之二一七·五二、自美輸華貨物、共值美金一一、〇〇〇、〇〇〇元、較前月增美金二、三〇〇、〇〇〇元、當百分之二〇·九九、按是月美國全體出口貨總值爲美金三三四、〇〇〇、〇〇〇元、進口貨總值爲美金二六六、〇〇〇、〇〇〇元、國內工業方面、爲勞工情形阻其活動、惟金融頗鬆、商業上失敗情形、日見減輕、物價不定、購買力微受障碍、七月內外國債票在美發行者、約美金三三一、〇〇〇、〇〇〇元、茲將一九二二年六個月內中美貿易情形、列表於左、

	自美輸華 美金	自華輸美 美金
一月	七、六〇〇、〇〇〇	一〇、〇〇〇、〇〇〇
二月	七、四〇〇、〇〇〇	八、三〇〇、〇〇〇
三月	九、五〇〇、〇〇〇	八、五〇〇、〇〇〇
四月	九、三〇〇、〇〇〇	一〇、四〇〇、〇〇〇
五月	八、七〇〇、〇〇〇	八、〇〇〇、〇〇〇
六月	一一、〇〇〇、〇〇〇	九、七〇〇、〇〇〇
總計	五三、五〇〇、〇〇〇	五四、九〇〇、〇〇〇

新修正之工商同業公會規則

國聞通信社云、北京農商部、昨令上海總商會、公布修正之工商同業公會規則、茲將修正原案錄下、第一條·工商同業公會、以維持同業公共利益、矯正營業上之弊害爲宗旨、第二條·工商同業公會之設立、以各地方重要各營業爲限、其種類範圍由該處總商會認定之、凡屬手工勞動及設場屋以集客之營業、不得依照本規則設立工商同業公會、第三條·工商同業公會之設立、須由同業中三人以上之資望素孚者發起、並妥訂規章、經該處總商會商會查明、由地方長官呈候地方主管官廳、或地方最高行政長官核准、並彙報農商部備案、第四條·前項規章、應載明左列各欵、須經同一區域內四分三以上之同業者議決、(一)名稱及所在地、(二)宗旨及辦法、(三)職員之選舉方法及其權限、(四)關於會議之規程、(五)關於同業入會及出會之規程、(六)關於經費之籌集及收支方法、(七)關於違背規章者處分之方法、第五條·同一區域之工商同業者、設立公會、以一會爲限、第六條·工商同業公會、不得以同業公會名義而爲營利事業、第七條·工商同業公會、如有違背法令逾越權限或妨害公益時、地方主管官廳或最高行政長官、得命解散、並報農商部備案、第八條·工商同業公會之職員、有違背規章之重大情事時、得由公會議決除名、第九條·本規則施行前、原有關於工商業之團體、不論用公所行會或會館等名稱、均得照舊辦理、其現行章程規例、應呈由地方主管官廳或地方最高行政長官、轉報農商部備案、嗣後修改時亦同、第十條·本規則自公布之日施行、工商同業公會規則施行辦法云、第一條·凡呈請設立工商同業公會時、須開具發起人之姓名商號年齒住籍、陳明設立同業公會之必要理由、並將該區域內同業者之商號及經理人姓名表册、該處總商會商會之證明文件一併送核、第二條·工商同業公會得設立事務所、置總董一人、副董一人、董事十人至十五人、均爲名譽職、第三條·工商同業公會職員之選舉及任期、得比照商會法第十八條及第二十條至第二十五條辦理、工商同業公會之會議、得比照商會法第二十二條及第二十七條辦理、第四條·工商同業公會之辦事情形、用費之籌集、及收支決算、應於每年終彙報地方長官備案、第五條·工商同業公會之圖記、應遵內務部所定圖章式樣、長闊各營造尺一寸五分、四邊寬一分、文曰某地某業公會之章、於核准設立後、始得刊用之、第六條·本細則自公布日施行、

公共租界重定中區地價表(三續)

地產號數	每畝價銀	地產號數	每畝價銀
391	34000	392	31000
393	30000	394	38000
395	36000	396	38000
397	36000	398	36000
399	25000	400	31000
401	32000	403	25000
405	25000	406	33000
406A	33000	407	25000
408	25000	409	31000
413	36000	415	31000
416	31000	421	47000
422	43000	423	43000
424	46000	425	48000
426	30000	428	45000
429	50000	430	33000
430A	26000	431	33000
432	28000	433	31000
434	35000	435	31000
436	37000	437	38000
439	42000	439A	36000
439B	36000	440	35000
441	35000	441A	31000
441B	31000	442	40000
442A	37000	442B	38000
442C	42000	443	19000
444	25000	445	24000
445B	18000	445C	14000
445D	18000	446	20000
446A	20000	446B	19000
446C	20000	446D	20000
446E	20000	446F	18000
446G	20000	446H	18000
447	26000	448	18000
449	20000	449A	20000
449B	19000	449C	19000
449D	19000	449G	19000
450	19000	451	19000
451A	25000	452	19000
452A	17000	452B	16000
452C	23000	452D	18000
452E	18000	452F	18000
452G	18000	452H	19000
452J	19000	453	26000
453A	25000	454	26000
454A	25000	454B	27000
455	27000	455A	16000
456	27000	457	20000
458	27000	459	28000
460	22000	463	21000
463A	24000	464	18000
464A	18000	464B	20000
465	18000	465A	20000
466	16000	466A	16000
467	26000	467A	25000
468	20000	469	20000
470	22000	470A	22000
471	24000	471A	24000
471B	20000	472	30000
472A	30000	472B	20000
472C	30000	473	15000
473A	15000	474	19000
475	21000	476	22000
477	30000	478	24000
479	36000	480	24000
481	21000	481A	21000
482	24000	483	21000
484	21000	485A	25000
485B	25000	486	25000
486A	22000	486B	25000
486C	22000	486D	24000
486E	22000	486F	25000
488	18000	490	23000
491	30000	492	26000
492A	25000	493	28000
493A	24000	494	22000
495	33000	496	37000
497	25000	498B	23000

友華銀行滙市報告

昨日友華銀行滙市報告云、十一日倫敦大條銀價近遠期均未動、紐約銀價縮至六角八分七五、倫敦紐約間滙價爲四元四角六分一二五、今日此間各國匯價、僅日金縮至六十三兩七錢五分、市況穩定而岑寂、通日滙價實際無甚漲落、英鎊售開價、八九月份三先令五便士、遠期三先令五便士〇六二五、購進價較長〇六二五、美金售開價八九月份七十六元三角七分半、稍有購進、其價同、日金成交價六十二兩六錢八分七五、市間佛郎匯票甚稀、其成交價在九百七十七枚與九百八十枚之間、昨日倫敦銀市中國稍有售出、印度購進、市況與紐約俱平、

一週間之金融調查

銀幣、本星期一、收盤爲七錢二分二釐一毫二五、嗣後長江浙江等處均有裝來、星期二常在七錢二分一釐、至昨日最小上午開盤七錢二分〇五毫、收盤又略好、回高二毫半、爲七錢二分〇七毫五、

銀拆、星期一、收盤四分、星期上午最高至七分、因禮拜一、本爲銀行假、收欵較多之故、各銀行由外洋運到大條甚夥、有三千條、裝赴浙江、以是銀拆仍鬆、至星期六最小、收盤爲二分云、

滙率、星期一無市、自星期二至星期六、先令共縮半辨士、印滙共小三羅比二五、法滙共大二十法郎、美匯共小一元、香滙弗動、東滙大半分、荷滙小二盾半、新滙大一分、俄滙弗動、法滙大七十馬克、大條近遠期均縮三七五、銀行賣出九月份先令、最高之價、爲三先令五辨士二五、最小之價三先令四辨士八一二五、買進最高之價三先令五辨士三七五、最小之價三先令四辨士九三七五、又賣出九月份美滙、最高之價七十六元三七五、最小之價七十六元、買進最高之價七十六元五六二五、最小之價七十六元一二五、又賣出九月份東滙、最高之價六三二五、最小之價六二二五、買進最高之價六錢三分、最小之價六二一半、

標金、星期一、開盤三百〇九兩三錢、最高漲至三百十一兩八錢、嗣後至星期三、最小跌至三百〇八兩一錢、後至星期六、收盤爲三百〇九兩七錢、一週間祇漲起四錢云、

一週間各銀行交易之調查

(星期一)道勝銀行結出九十月份先令二萬鎊、價三先令五辨士〇六二五至三先令四辨士八七五、安達銀行結出八十月份先令一萬鎊、價三先令四辨士四三七五、又結出九月份先令二萬鎊、價三先令四辨士八七五、三菱銀行結進十月份東滙五萬元、價六二七五、華比銀行結出十月份先令三萬鎊、價三先令五辨士、大通銀行結出十月份先令一萬鎊、價三先令四辨士八七五、又結出十月份美滙二萬五千元、價七十六元二五、又結出十月份東滙五萬元、價六二二五、友華銀行結出九月份先令一萬鎊、價三先令五辨士、(星期二)大英銀行結出九月份先令一萬鎊、價三先令五辨士、又結出十月份先令一萬鎊、價三先令五辨士一二五、安達銀行結出九月份先令五千鎊、價三先令五辨士、友華銀行結出九月份先令一萬鎊、價三先令五辨士一二五、又結出九月份美滙五萬元、價七十六元三七五、(星期三)道勝銀行結出九月份先令二萬鎊、價三先令五辨士一二五、(星期四)麥加利銀行結進十月份先令一萬五千鎊、價三先令五辨士一二五、友華銀行結出十月份先令二萬鎊、價三先令五辨士、(星期五)三井銀行結出十月份東滙五萬元、價六二八七五、大通銀行結出十月份東滙二十萬元、價六二八七五、又結進八月份美滙五萬元、價七十六元、安達銀行結出九月份先令五千鎊、價三先令五辨士〇六二五、星期六未有交易、

肺癆！危險！！可怕！！！

閣下不要慌、待我告訴你救命星君來了、肺癆病最爲危險、中醫視爲絕症、每年因此死亡者、不可勝計、那豈不可怕、德國柏林大學醫學博士江逢治先生對於肺癆細心研究、發明專治肺癆藥水、味醇芬芳可口、服之能殺滅病菌、凡多年哮喘咳嗽咯血、精神恍惚、心悸失眠等症、服此水後無不止咳生津、精神壯健、藥到病除、天氣炎熱、患肺癆病者、病象外呈、即宜從速服藥根本治療、庶免遺患自誤

上海四川路 江逢治化學製藥公司

專治肺癆藥水 江逢治化學製藥公司

價目 大瓶二元 每打二十元 小瓶一元二角半 每打十二元五角

▲總發行所上海四川路一百三十四號 江逢治化學製藥公司

本埠 科發 中英 太和 中法 華洋 等藥房及永安公司先施公司均有出售 大陸宗批發格外從廉 外埠郵購郵費加一

德國柏林醫學博士前任柏林阜家醫院醫生 江逢治 花柳 肺癆 專科 診所 下午一時至三時 在四川路一百三十四號 下午三時至四時 在南泥城橋大沽路一千二百號江逢治醫院 電話中央三八四四

腎病 服第威德補腎丸 請注意本報明日第威德補腎丸告白 C951

感謝大醫陳无咎 內人因上年家任焚油失驚查夜胡言見神見鬼歷請中西名醫益復神經錯亂乃聘陳無咎先生診治謂係心血外散神不守舍應引血歸原安神藏魂一劑立醒數劑全愈眞良醫也 沈家灣方坤和謹啓 B4496

免費注射德國六〇六 中西分醫院現遷移至英大馬路大慶里第一家茲爲擴充院務優待病家起見凡患花柳病者注射德國六〇六淋病德國血清以及預防時疫新藥一槪免費不取分文 每日午後二時至六時由汪洋院長主任日限十號惟此項特別優待期以陰曆六月十七日起月底爲止 B3597

儉以得寶 明華銀行 六年加對定期存欵 老子有三寶其二曰儉欲崇儉德尚儲蓄本行爲發成社會儲蓄起見特設六年之期利那間耳而由母金十元得子金十元母金百元得子金百元千元者子金亦千元萬元者子金亦萬元此倍之子豈非寶乎各界諸君欲獲寶崇儉請以餘欵存儲本行 本行開辦已歷三載資本金二百萬元實收一百萬元公積金二十七萬元經營商業銀行一切業務兼辦各項儲蓄利息優厚手續簡捷如蒙賜顧曷勝歡迎 如存洋十元滿六足年期倍 一分二 明華銀行謹白 上海北京路 北京前門外煤市街 天津法界四號路 電話中央五二七七 二八〇三 戊1525

浙江地方實業銀行廣告 本行附設儲蓄部業已六載辦理各項儲蓄存欵利息優厚夙荷各界信任近爲鼓勵個人儲蓄起見定期存欵特別提增整存整付存欵自六厘起視年限之久長逐步增高年息最高者至一分二厘 零存整付每月存洋一元十五年後可得洋五百零四元 特稱存欵一次繳洋二百元零六角十五年後可得洋一千元 有志儲蓄者盍興乎來 細則函索即寄 總行 杭州太平坊 電話經理室五六 營業室一五三 申行 漢口路三馬路江西路口(即十四號) 電話各部辦事室中央七一二三〇至七一二二四號 漢行 漢口太平街 海行 浙江海門 蘭行 浙江蘭谿東門 3402

滬上東吳第二中學校廣告 本校茲定於陽曆九月十一日十二日兩天招考各級新生過期不再收錄專收學膳宿各費及查驗體格凡新舊學生均須準期到校否則按照處理遲到生則例辦理 欲知詳章函索即寄 九月十五日開學 先二天期 公理 B3462

蘇州萃英中學校招生 (考期)陽曆九月六號(開學)陽曆九月八號(報名)在本校及閶門外義慈巷二十四號 詳章函索即寄(學膳費)每學期四十五元雜費在內(校址)閶門外上津橋弄內 Z5169

上海中醫專門學校招插班新生 本年內務部頒行管理中醫規則○非經中醫學校畢業者槪須取締○故本校擴充學額○自舊曆六月一日起○每日上午○在上海城內石皮街本校隨到隨考○報名者應帶證金五元○不取者退還○餘詳章函索即寄○備郵票一分 謝利恒 夏應堂 丁甘仁 啓

上海青年會日夜校分設初級職業中學第一夜校詳細廣告 上海學校雖多然大都所學非所用未易受社會歡迎本日夜校順應潮流舉相倒規故每屆開學爭先恐後常有額滿見遺之憾爰自今秋爲始在小北門民國路老寧波會館東四百四十三號設日夜分校以廣招徠日校將倣制高小三學年二夜校手續均照本夜校原章辦理 本年秋九月中學一二年課程分配爲四學年之暫定學額一百五十名課程注重英文算學國文圖畫四門畢業後給予正式文憑 初等科學生可就近肄業免勞跋涉日夜校均在分校報名章程自八月二十號始向四川路青年會總部及分校均可索取特此佈知 校長朱樹翹啓 B3618

一週間杭車運滬之銀幣

滬杭甬鐵路上星期間、由同和轉運公司向杭州造幣廠及各站裝現洋數誌如下、七號、由各站運交上海各該錢莊現洋二萬四千元、八號、由杭州造幣廠運交中國銀行現洋十萬元、又各站運交上海各該錢莊現洋四萬一千五百元、九號、由造幣廠運交上海中國銀行現洋十六萬元 又德豐一萬元、又各站運交各該錢莊現洋一萬元、十號、由造幣廠運交中國銀行現洋十六萬元、又五豐五千元、又實興五千元、十一、由造幣廠運交上海永豐五萬元、又各站裝交各該錢莊現洋九千元、十二、由各站運交各該錢莊現洋一萬六千元、以上一星期間共計運到現洋五十九萬五百元、均運抵上海南站卸車、分別送交矣、

上海商業市況彙錄

▲金融

昨日上午銀幣市價爲七錢二分〇五、下午收盤又同高爲七錢二分〇七五、比上日小去二五、市面仍看小勢、銀拆、上午爲四分、匯豐銀行收款四十萬兩、其餘各銀行收款二十萬兩、比較前日小去二分云、

昨日進口大條、有滙豐銀行花旗公司來大條六百十五條、大通銀行來一千條、正金銀行來四百二十九條、匯豐銀行嘴麥亨源等銀爐併去大條六十五條、昨麥加利銀行進倉銀五萬兩、又滙倉洋十萬元、中國銀行進倉洋十萬元、住友銀行滙倉銀六萬兩、大通銀行滙倉銀十萬兩云、(各銀行存數列表於商務欄)

▲國外匯兌

昨(十二日)大條銀來電、近遠期各無變動、近期爲三十四辨士七七五、遠期爲三十四辨士六二五、

英匯、掛牌仍爲三先令四辨士半、交易較昨日益形沉悶、但價格仍屬平穩、開盤買價九十月份爲三先令五辨士一二五、售出價爲三先令五辨士、其後華商及銀行方面、略有交易、惟無大宗成交、至十點半時、市況趨堅、八月份買價高至三先令五辨士一二五、九十月份爲三先令五辨士一八七五、賣出價均爲三先令五辨士〇六二五、其時僑友華售出九月份五千、收盤市況平定、價無上落、

美匯、掛牌亦無上降、價爲七十五元二角五分、內盤趨勢、因先令和平、是以毫無增減、買價始終爲七十六元三七五、賣價爲七十六元二角五分、交易異常清淡、大有寥若晨星之概云、

東匯、小二錢五分、掛牌爲六十三兩七錢五分、開盤時銀行買價、八九十月份均爲六十二兩半、賣出價爲六十二兩八七五、大連幫及投機商等、均無進出、是以市況仍屬蕭條、收盤時賣價不動、買進價則好起一二五、爲六十二兩六錢二分半云、

▲國內匯兌

昨(十二日)內匯市面、仍屬和平、變動者、僅濟南洋匯高半元、爲一千零五元半、銀匯仍爲一千零二十五兩、青島膠足不動、仍爲一千零七十五兩五錢七分、銀元漲五角、爲一千零五元半、漢口洋例縮五錢、爲一千零三十三兩七錢五分、銀元仍爲一千零九元半、哈爾濱銀元低一元、爲一千零十一元、其餘如北京公砝仍爲一千零四十五兩五錢、銀元爲一千零一元、天津行化爲一千零五十三兩五錢、銀元仍與申洋相同、烟台銀兩仍爲一千零四十三兩、銀元爲一千零八元、宜昌宜平爲一千零三十六兩、銀元爲一千零二十元、九江南昌銀元、仍爲一千零九元、蕪湖一千零七元半、安慶一千零八元、蚌埠一千零六元半、南京蘇州鎮江揚州無錫常州常熟等銀元、仍爲一千零一元半、徐州銀元爲一千零六元、清江溫州各一千零五元、南通宜興各一千零二元、杭州寧波嘉興湖州紹興餘姚等銀元、各爲一千零三元、蘭谿一千零四元半、海門一千零四元、福州一千零十元、廈門一千零八元、重慶萬縣九七平銀各爲九百八十五兩、成都九七平銀爲九百九十五兩、

▲外幣

昨(十二日)外幣市面、較前略形起色、華洋各商零星交易、殊屬踴旺、是以錢業做開各票行情、大都漲多跌少、計新加坡元高五釐、買價爲九角二分、花旗票亦漲五釐、買價爲一元八角一分半、英金票遞加二分、買價爲八元一角二分、荷蘭票增五釐、買價爲六角八分、疲落者、馬克縮二毫半、買價爲二釐半、其餘如羅卜千元新票、仍買二兩八錢、二百五十元票買九錢、五百元老票買八兩五錢、五元至二十五元票買價爲七兩五錢、法郎買一角半、香港票買一元零三分七釐、老頭票買八角六分八釐、各與前日市價相同云、

▲茶市

昨日星期六、洋莊茶市、去路仍推珍眉爲最健、售開盤價、亦無變動、珠茶日來各土莊棧、雖已停止改製、而消路依然沉寂、一般茶商、頗形恐慌之象、鳳眉秀眉交易仍暢、買照去路、仍與前日相彷、惟市價則似看高、到貨已由長江杭州各路運到數千箱、其中高莊貨極多、中低莊貨、亦復不少、均俟下星期一、方可出樣、

▲花紗

昨交易所期棉市況仍無變動、與前日市相同、計十月期三十一兩四錢五至五錢、十一二月期均跌二錢、計十一月期三十兩七錢五、十二月期三十兩零六錢、外棉又漲、棉價一時難以看小、現貨棉花、惟永豫紗廠進正號陝西花一百件、價三十二兩一錢五、昨客幫去胃更形踴旺、但期紗行情、仍無變動、現紗則好起二錢五分至五錢不等、美花來電、近期漲三十五磅音、遠期高三十八磅音、大阪三品紗、上午收盤來電、漲三元六七角、下午收盤來電、本月份並無更動、其餘均無電報、十六支標準紗上午開盤漲一二錢、下午開盤則回縮二三錢、漢口天津廣東長沙江西野雞等幫、先後辦去本莢日各牌期現貨、共去百包之譜、號家售出二十支十六支水月紗西八九月期、扯價一百五十二兩二錢五分、二十支水月紗本月期一百五十八兩至五十八兩三錢五分、十六支水月紗本月份一百四十七兩二錢五分、十六支日光現出一百四十七兩七錢五分、十六支丹鳳現出一百三十八兩七錢五分、十六支藍鳳現出一百四十三兩七錢五分至四十四兩、日商洋行開出十六支日光紗現出一百四十七兩五錢、(行盤)客幫及公會內舊開各盤價格、計二十支五福大包一百五十二兩七錢五分、二十支大發一百五十五兩、十六支大中華一百四十三兩五錢、十六支如意一百四十二兩五錢、十六支文明一百三十五兩、十六支杭麒麟一百三十八兩、十二支蘇天官一百三十兩零二錢五分、十二支如意一百三十二兩、十支雙喜一百二十七兩半、十支金雞一百二十八兩五錢、十支荷蛙一百二十六兩七錢五分、十支人鐘、大包價爲一百二十三兩七錢五分云、

▲廠經

昨爲星期六各洋商辦進廠經二百五十擔、均扯定九。十一月期貨、里昂來電、市價略見轉機、法商亦稍有進胃、是以絲市漸可樂觀、計成交者、有連納洋行買進三跳舞頂頭號十三至二十二條紋廠經二十擔、扯價一千二百八十兩、又買進銅人牌頂頭號十一至十三條紋廠經二十擔、價一千二百七十兩、又買進半人牌頂頭號十三至二十二條紋廠經五十擔、扯價一千三百二十兩、又進雙鸞牌頂頭號十一至十三條紋廠經三十擔、價一千三百二十二兩、又興利洋行買進櫻桃牌十三至二十二條紋頂頭號廠經二十擔、價一千一百八十兩、又和興洋行買進石牕紅頂頭號十一至十三條紋廠經二十擔、價一千二百九十兩、又三井洋行買進金雙鹿頂頭號十三至二十二條紋廠經二十擔、價一千三百四十兩、又瑞興洋行買進戰勝牌頂頭號十三至二十二條紋廠經十擔、價一千二百四十兩、又百利洋行買進和合牌十三至二十二條紋廠經二十擔、價一千二百七十兩、又懷信洋行買進半人牌十三至二十二條紋廠經十擔、價一千三百二十兩、又信孚洋行買進YL牌十三至二十二條紋廠經二十擔、價一千二百六十兩、又開利洋行買進三愛司牌十三至二十二條紋廠經十擔、價一千一百九十兩、

▲糖市

昨日滬上各糖行接嘀嘯電報消息、嘀嘯糖坯有抛與東洋・二百四十噸、開盤爲十二元、後升至十二元七角五分、計二十四萬袋、次粗砂遠期錦茂貨日興吃六兩八錢、茄粉價已加出二錢、市上居爲奇貨、故隻包勿售、青赤糖油頭風潮已平靜、輪船雖已開行、非一個月無來貨、公會劃盤、仍與上日相彷、

▲新米

浦東周浦東鄉新粳、昨日頭批亦已上市、市新、由航船運到、祇有十石、由振餘行經售、分派各米店、每家祇五斗、每石開價十四元、一鎗而罄、

※世界商業電報※(特約路透社專電)

倫敦銀價 (八月十一日倫敦電)

	上日價	本日價
現期	三四便士七九	不動
遠期	三四便士六二五	不動

倫敦對外電匯 (八月十一日倫敦電)

市況今凝而穩定、

	上日價	本日價
向柏林	三、八六〇	三、八八〇
向比京	五八・九三	五八・一五
向亞姆斯特丹(荷)	一一・四九	一一・四九
向米蘭(意)	九八・七〇	九七・七〇
向瑞士京	二三・四二	二三・四四
向西班牙京	二八・七九	二八・八三
向紐約	四・四五六二五	四・四六一二五
向巴黎	五五・八八	五五・二五
向上海	三先令五便士半	不動
向孟買	一先令三便士六八七五	不動
向橫濱	二先令一便士七五	不動

紐約滙兌市 (八月十一日紐約電)

	上日價	本日價
銀	元角仙 〇・六九	元角仙 〇・六八七五
向倫敦電匯	四・四六	四・四六五
向日本電匯	四七・八七五	不動
向上海電匯	七七・七五	不動
向柏林電匯	・〇〇一三六二五	・〇〇一二七五
向巴黎電匯	八・二六	八・〇八
金利	百抽〇・四	百抽〇・四五

倫敦金市 (八月十一日倫敦電)

	上日價	本日價
金每盎斯	四鎊十二先令六	四鎊十二先令五

倫敦五金市 (八月十一日倫敦電)

		上日價	本日價
標準銅	現貨	六四鎊四分之一	不動
	遠期	六四鎊八分之三	不動
電氣銅	現貨	七〇鎊二分之一	不動
	遠期	七一鎊二分之一	不動
點錫	現貨	一五九鎊八分之一	一五八鎊八分之五
	遠期	一五九鎊八分之三	一五八鎊八分之七
青鉛	現貨	二四鎊四分之三	二四鎊八分之三
	遠期	二四鎊	二三鎊八分之五
亞鉛	現貨	三一鎊八分之一	三〇鎊八分之七
	遠期	三〇鎊八分之一	三〇鎊

七月份美國產鋼數

八月九日紐約電云、七月份美國產鋼總額如下、

七月份	二四八七一〇四噸
六月份	二六三四四七七噸
五月份	二七一一一四一噸
四月份	二四三九二四六噸
三月份	二三七一〇〇〇噸
二月份	一七四二〇〇〇噸

倫敦證券市 (八月十一日倫敦電)

	上日價	本日價
五釐息中國善後借款	七七鎊四分之一	不動
滙豐銀行股	一一八鎊二分之一	不動
麥加利銀行股	一八鎊二分之一	不動
怡和航業公司(優先股)	四鎊四分之三	不動
怡和航業公司(普通股)	三〇鎊	不動
有利銀行股	一二鎊	不動
一九〇七年日本五釐息借款	八六鎊	八六鎊四分之一
五釐息中國鐵路金借款		
一九一二年中國五釐息借款		
大英銀行股	一四鎊	不動
大英輪船公司股	三〇〇鎊	不動

紐約股票市 (八月十一日紐約電)

	上日價	本日價
美國鋼鐵公司股	一〇〇元三七五	一〇一元

股票交易所市況堅、交易數共六〇〇〇〇〇股、

紐約棉市 (八月十一日紐約電)

	上日價	本日價
十月期	二〇・七〇	二一・二五
十二月期	二〇・七〇	二一・一六
一月期	二〇・六二	二一・〇〇
三月期	二〇・六九	二一・〇四
五月期	二〇・六五	二〇・九五
米特林現貨	二〇・九五	二一・四〇
最高價(十月份)	二〇・八一	二一・四二
最低價(十月份)	二〇・〇五	二〇・八六

棉價因收成報告欠佳、及現貨市俏、故漲高、後因南方售出、乃回落、

利物浦棉市 (八月十一日利物浦電)

	上日價	本日價
十月期	一二・四九	一二・九三
一月期	一二・三六	一二・七七
現貨(米特林)	一三・一〇	一三・四五

埃及棉市 (八月十一日亞力山特里亞電)

	上日價	本日價
八月期	三三・〇五	三四・七〇

孟買棉市 (八月十一日孟買電)

	上日價	本日價
十二月一月期平加爾	三三四	三四二
九月期奧姆辣	四四三	不動
七八月期白落去	五二六	五二八

孟買存棉數週報

八月十日孟買電云、七月二十九日止之一週、到棉五二〇四包、存棉八三八〇〇〇包、八月五日止之一週、到棉一九五一〇包、存棉八〇〇〇〇〇包、

孟買紗價

八月十日孟買電云、紗市弱、二十支紗每磅前價十八安拉斯、(每安拉斯通常爲一盧比十六分之一)本日減至十七安拉斯又四分之三、

紐約棉市週報

八月四日紐約電告一週棉市狀況云、政府棉產報告估計之低、出人意表、但未能恢復範圍廣大之交易、或引起投機之買進、以致八月一日多頭紛紛了結、而使空頭人氣爲之大熾、加以國內工潮、國外政局、愈使空頭之氣盛、以言氣候、則雖降數次驟雨、然旱氣仍在、察目前景象、似天氣轉凉、而有散漫之驟雨、則果蠹蟲將愈猖獗矣、目前新棉之滯鈍銷胃、或可爲植棉者與存棉者之保持力所抵銷、蓋南方銀行與商家金融活動、又有戰時金融社之大批接濟、故植棉等人之保持力視前爲增、可不致貶價求脫也、據美國某重要統計家云、世界陳棉存底已減至四百九十萬四千包、此逕林特爾(小花衣)及內外廠家存棉在內、此數固可供一時工作之需、但存底縮減、能否不使棉價受顯明之影響、則殊可疑問也、本星期台克薩斯州簡直無雨、溫度最高八六度至一一一度、最低六八度至八四度、棉貨較爲活動、以原料價起之故、出口貿易沉寂、

孟買棉市週報

八月五日孟買電告一週棉市云、本週棉市滯無精彩、八月一日紐約棉價雖起、而無大影響及於孟買市場、此間人心大都看低、本週印棉輸出數如下、

	上週	本週
輸往歐洲	八二〇一包	五八〇八包
日本	一四九〇二包	四四六九一包
中國		

紐約貨棧存絲數

八月九日紐約電云、美國生絲公會報告、八月一日紐約貨棧所存生絲數如下、

	七月一日存數	八月一日存數
日本生絲	二三三三九包	四三八〇〇包
意國生絲	二七九包	二九四包
他種生絲	三三八一包	八三七六包
總數	二六八九九包	五二四七〇包

大阪棉紗現貨市價 (八月十二日大阪電)

		上日價	本日價
綿紡	二十支	二七三・〇〇	二七四・〇〇
赤戎	二十支	二四三・〇〇	二四四・〇〇
船美人	十六支	二五九・〇〇	二五六・〇〇
三馬	十六支	二五四・〇〇	二五五・〇〇

大阪三品定期市價表 (八月十二日大阪電)

	前市開盤	前市收盤	後市開盤	後市收盤
八月期	二五八・三〇	二五八・九〇	二五八・九〇	二五八・四〇
九月期	二五四・一〇	二五五・三〇	二五四・三〇	二五四・三〇
十月期	二五〇・九〇	二五二・九〇	二五一・一〇	二五一・四〇
十一月期	二四八・〇〇	二四九・三〇	二四八・〇〇	二四八・〇〇
十二月期	二四五・九〇	二四六・九〇	二四五・八〇	二四五・四〇
一月期	二四四・六〇	二四五・三〇	二四四・三〇	二四三・三〇

大阪股票現貨市價 (八月十二日大阪電)

	上日價	本日價
日綿股	四一・六〇	四一・七〇
同興股	一八・五〇	不動
東華股	五・三〇	不動
鐘紡(新股)	二八七・〇〇	二八八・一〇
日本信託銀行	一三・九〇	不動
上海取引所(新股)	一九・二〇	不動
大日本製糖公司股	八四・三〇	八四・七〇

大阪股票市場、今晨開盤前、人氣呆滯、

大阪股票行情 (八月十二日大阪電)

		前市開盤	後市收盤
大阪株式取引所	本月期	一〇六・七〇	一〇七・二〇
	下月期	一〇七・六〇	一〇八・一〇
	遠期	一〇八・六〇	一〇八・六〇
同上新股	本月期	七七・四〇	七七・九〇
	下月期	九一・〇〇	九一・一〇
	遠期	九〇・七〇	九一・〇〇
鐘紡股	本月期	三〇二・六〇	三〇四・五〇
	下月期	三〇四・〇〇	三〇四・五〇
	遠期	三〇七・四〇	三〇六・九〇
同上新股	本月期	二八九・五〇	二八九・五〇
	下月期	二九〇・七〇	二九一・九〇
	遠期	二九一・三〇	二九二・四〇
日本郵船會社老股	本月期	九〇・二〇	九〇・七〇
	下月期	八九・六〇	九〇・二〇
	遠期	八九・九〇	八九・九〇

東京株式取引所股價 (八月十二日東京電)

		前市開盤	後市收盤
舊股	本月期	一二一・九〇	一二一・二〇
	下月期	一二二・八〇	一二二・三〇
	遠期	一二三・七〇	一二三・一〇
新股	本月期	八五・八〇	八五・九〇
	下月期	八六・五〇	八六・五〇
	遠期	八六・九〇	八五・七〇

紗市帶漲 (以下日本電報通信社電)(八月十二日大阪電)

棉紗現貨需要依然不振、市況尚無活氣、美棉雖漲、然中等現貨、叫價仍爲二百六十六元、較昨日不過小漲一二元、

福助	三十支	八月	三二六・〇〇
寶船	八十支	八月	八七五・〇〇
鐘紡	十六支	八月	二五九・五〇
攝津	十六支	八月	二五〇・〇〇

右成交數約六百餘包、

大阪紗布現貨市價 (八月十二日大阪電)

綿紗	扇面(十六支)	二五二・〇〇
綿紗	赤戎(二十支)	二四五・〇〇
綿紗	船美人(三十支)	三四〇・〇〇
綿紗	雙鹿(四十二支)	四二五・〇〇
綿紗	藍魚(四十二支)	四三〇・〇〇
綿布	九龍(粗布)	八・九五
綿布	雙童(細綾)	七・八〇
綿布	竹虎(細綾)	八・一〇
綿布	四A(細布)	一一・四〇
綿布	世樂鳥(細布)	一一・九〇
綿布	鹿(並巾)	八・二五
綿布	鵝鳥(丹綾)	九・三五
綿布	牡丹(天竺)	五・七〇
綿布	紺千鳥(二巾)	一三・七〇

生絲定期市價 (八月十二日橫濱電)

	前市收盤	後市收盤
八月期	一八七・〇〇	一八七・〇〇
九月期	一八六・〇〇	
十月期	一八五・九〇	
十一月期	一八五・九〇	一八四・四〇
十二月期	一八五・〇〇	一八三・二〇

神戶油豆餅市價 (八月十二日神戶電)

豆餅(現貨)	二・二六	(九月)	五・二〇
黃豆(現貨)		(九月)	六・二五
小麥(日本產)	一九・六〇	(滿洲產)	六・五〇
麵粉	三・四八		
豆油	一八・五〇		
落花生油	二四・〇〇		

大連油豆餅市價 (八月十二日大連電)

黃豆(現貨)	五・九七
豆餅(現貨)	一・二八

▲尚有本埠新聞等轉入後頁

※雜評二※

希望與失望 (默)

無論何事。方其開始。恒生希望之心。及幾經磨折。效果難期。則希望之心漸減。而失望之心漸增。今之時局亦然。由希望而入於失望。殆爲不可掩之事實。希望政府。而政府懦弱。則政府失望。希望軍閥。而軍閥干政。則軍閥失望。希望內閣。而內閣難成。則內閣失望。希望國會。而國會零落。則國會失望。推而希望西南。而西南一如北方。則西南亦失望。他如黨派紛歧。各行其是。悍將驕兵。各思一逞。去統一和平之期遠矣。蓋無一而不令人失望也。譬如獨扁舟於洪濤駭浪中。而同舟之人不能和衷共濟。欲達彼岸難矣。今之時局。無以異是。雖然。希望者成事之母也。時局縱瀕失望。仍不可不努力以達吾人之希望。

本埠新聞二

汕頭風災之籌振聲

▲澄海知事乞振 上海潮州會館同鄉諸先生鑒、并轉廣肇公所各慈善團體均鑒、敝縣所屬各區及縣城、本月冬日下午三時、颶風猝發、傍晚愈急、入夜風勢益惡、加以大雨傾盆、平地水深丈餘、居民黑夜無處可逃、是夜縣署全座次第倒塌、敝縣長與署內人員、冒雨奔避、幸免於難、迨至江晨、風雨稍殺、查點倉厫監獄及中學校署、同時均已倒塌、逃去要犯多名、損壞案卷公件不少、城廂附近、倒塌房屋、傷斃人命、纍目皆是、尤以蘇南樟林上下蓬外沙等區、沿海各鄉、受災最慘、衝沒鄉村、淹斃人口、不勝其數、誠為千數百年未有之奇災、現在停屍遍野、無棺可殮、加以水勢尚未全退、生存者無糧可購、居民不死於災、將成餓莩、除分電各慈善團體告振、飭縣長災後餘生、一息尚存、業經親赴各區察勘、分派幹員馳往、會同警團立辦急振、暫同收殮浮屍、以免暴露外、理合電請台端、迅賜設法、急籌鉅欵振濟、以救災黎、臨電無任待命之至、澄海縣縣長李鑑淵叩、江印、

▲潮州會館募捐 旅滬潮商前晚於潮州會館開會籌振、當場捐助欵項、已誌昨報、昨日續由募捐員分往各處勸捐、即日捐集欵項、計有陳鼎豐捐洋二千元、緯通紗廠助洋二千元、郭聚安捐洋一千元、仁誠行捐洋一千元、陳俊成捐洋一千元、鴻大行捐洋一千元、宏發行捐洋一千元、源裕行捐洋一千元、源大行捐洋一千元、郭乾泰捐洋一千元、春記新行捐洋一千元、旅滬晉寧布業維持會捐洋一千元、晉和裕豐兩行捐洋一千元、陳源大行捐洋一千元、陳聚大行捐洋一千元、合泰行捐洋一千元、馬協順捐洋五百元、玉成行捐洋五百元、榮盛行捐洋五百元、陳玉亭君捐洋五百元、通安祥行捐洋四百元、德豐行捐洋四百元、林成記行捐洋三百元、馬寶元行捐洋三百元、周敬之君捐洋三百元、集昌寶捐洋三百元、協源行捐洋三百元、李庆記捐洋三百元、黃鵬南捐洋三百元、裕昌號捐洋三百元、謝成利捐洋三百元、發盛號捐洋二百元、廣祥號捐洋一百元、元資大號捐洋一百元、茂記號捐洋一百元、春兆莊捐洋一百元、周洛軒捐洋一百元、璧記捐洋一百元、同成號捐洋一百元、黃紹雲捐洋一百元、朱增記捐洋一百元、吳永順金昌號共捐洋五十元、許聯德捐洋五十元、鄭德和捐洋五十元、陳燕記捐洋五十元、泰興號捐洋五十元、裕盛號捐洋三十元、許三興捐洋三十元、鄭懿記捐洋三十元、

▲紅會醫隊出發 湖汕風災之後、近日復有時疫發生、本埠紅十字會、遣派醫生隊往汕施診、醫生郁廷驥君沈嗣賢君蔡賤錢賣珍君潘蓮福君張一鳴君張永清君劉實輔君魏寶興君陳國寶君共九人、由太古洋行給送船票、昨乘蘇州輪首途、前往香港、由港轉輪赴汕云、

蘇省議員得兼市鄉董之省令

滬海道尹公署訓令各縣知事文開、案奉省長公署第五零九三號訓令內開、案查接管卷內、前接省議員張傑培于詠梅等分別函請、再行解釋省議員不得兼任市鄉董事一案、當經咨請內務部解釋、並通行在案、茲准內務部咨開、查省議員應否兼任市鄉董事一節、前經貴省長咨請解釋前來、業經本部根據市鄉自治制不准兼充、咨復在案、茲復准咨請解釋並附抄件前來、查該議員等所稱理由、衡以法理、實難成立、惟既准咨稱、市鄉董事係指習慣上現有之董事而言、並非由自治制所產生等語、是蘇省市鄉董事、既非根據自治制產生之職員、似無嚴格限制之必要等因、除分行外、合行令仰該道尹即便轉飭所屬、一體遵照、此令等因、奉此、除分行外、合行令仰該知事、即便遵照、此令、

西人冒捕封物案之訊判

文滙報云、福州路冒捕封物案中之凱哈諾德及遂維司兩氏、今日復在英領事公堂開審、當由問官將兩人研詰一過、因遂氏供稱年僅十七歲、凱氏供稱僅十九歲、遂判兩人本應監禁三月、罰作苦工、姑念年幼無知、着即開釋、然看兩年、倘在期內復行犯法、即行兩罪俱罰、

大陸報云、案中另一西人其五來格來氏自稱法籍、惟法總領事因其係廣州華爾所生、不能得法國之保護、故解往會審公堂併案開審云、

誠靜怡博士赴美留學

前中華國內佈道會會長中華續行委辦會華幹事誠靜怡博士、已定於日內乘俄皇后號渡美留學、擬居留美國兩年、研究神學、本月十一日上午、旅滬各省男女同道四十餘人、假廣東中華基督教會、開會歡送、演講歌詩、茶話照像、頗為熱鬧云、

公利汽車公司今日行開車禮

晨社消息、旅滬南商黃杏生君、鑒於靜安寺路及曹家渡間商業日增發達、往來行人益見繁密、而交通尚不便利、特組織公利汽車公司、向德國名廠定購霍克牌大號精美汽車、月前已有一輛到滬、現已得工部局允准、先在靜安寺路及曹家渡間開駛、定今日上午十時在靜安寺路行開車禮、聞尚有兩輛將於月內到滬云、

商界總聯合會常會紀

上海各路商界總聯合會、前日晚舉行第三屆第一次常會、到會者各路出席代表十四人、九時開會、理事長余華龍主席、開議各項提案、(一)會所遷移案、議決與南京路同時遷移、仍行繼續分租、(二)常務理事兼臨時會計蔣夢芸以事繁辭職案、議決退還辭書、一致挽留、(三)文牘袁覊因事繁辭職案、議決仍請其友誼的協助、(四)書記因兼職辭職案、議決挽留、并另聘助理一人、(五)正議長辭職案、議決以候補當選丁朝泰接補、(六)重鑄職員徽章案、議決仍用舊式徽章、未備者由會總鑄、備價分領、并加發證書一種、(七)發行會報案、議決先清理舊欠、再積極進行、(八)編製預算案、議決俟預算編就、經費籌足、再整理收入、然後編訂、(九)聘請公家律師案、與第七併案辦理、(十)勸導廢除建醮破除迷信案、議決由會擬就勸導之傳單、由各分會印分會員、以資勸導、(十一)常務理事職務分配案、由常務理事自行推認、(十二)編訂各部辦事細則案、議決下次開會另舉委員編訂、該會停頓日久、故議案有十餘起、至十一時始散會、聞下次尚有關於商人切身利害之議案云、

六縣慈善教育款產聯合會開會紀

六縣慈善教育款產聯合會、以松屬共有教育慈善欵產、雖經省公署通令組織縣校聯合會及慈善欵產董事會、共同處理、各縣均已允從、惟松江一縣、獨持異議、迄未遵令、以致六縣未能進行、故由六縣聯合會函邀各縣代表、於昨日午後二時、在也是園開會討論、到會者上海學董為黃譜篪陸爲侯秦研畦、奉賢胡若雲陳梅心、金山畢靜謙、青浦蔡吉人俞懋珠、南滙傅佐衡等、開討論結果、五縣一致可決、應照省署原定辦法、將縣校聯合會及慈善欵產董事會、從速組織成立、以維公益而資促進、並由到會各人、函知各本縣縣校聯合會會員知照、至四時餘議畢散會、

幫匪械鬬之命案

浦東南滙縣境四團倉幫匪黃水根、近來收徒入幫、黨羽日衆、同鎮有菜小眼者、亦個中人物、惡黨徒加多、勢力將在己上、乃藉端與黃爲難、惡感甚深、勢不兩立、前日雙方各糾徒衆械鬬、小眼不敵、被黃黨戳傷腰背等處、流血過多、登時斃命、黃等見已釀禍、四散逃亡、昨由地保報縣相驗、緝兇訊辦矣、

命案犯歸案訊辦

張掌生年十五歲、在北四川路二百七十號門牌紅幫裁縫店學藝、被店夥蔡候廷毆打成傷後、逐出在寶山縣轄境倒斃、業由該縣檢驗、前日並備文派法警投虹口捕房、聲請協提兇犯、捕頭派探譯鳳池、於昨將蔡拘解公共公廨、經中日官預審終結、判將蔡交來使帶去歸案訊辦、

留美自費學生團團員全體攝影

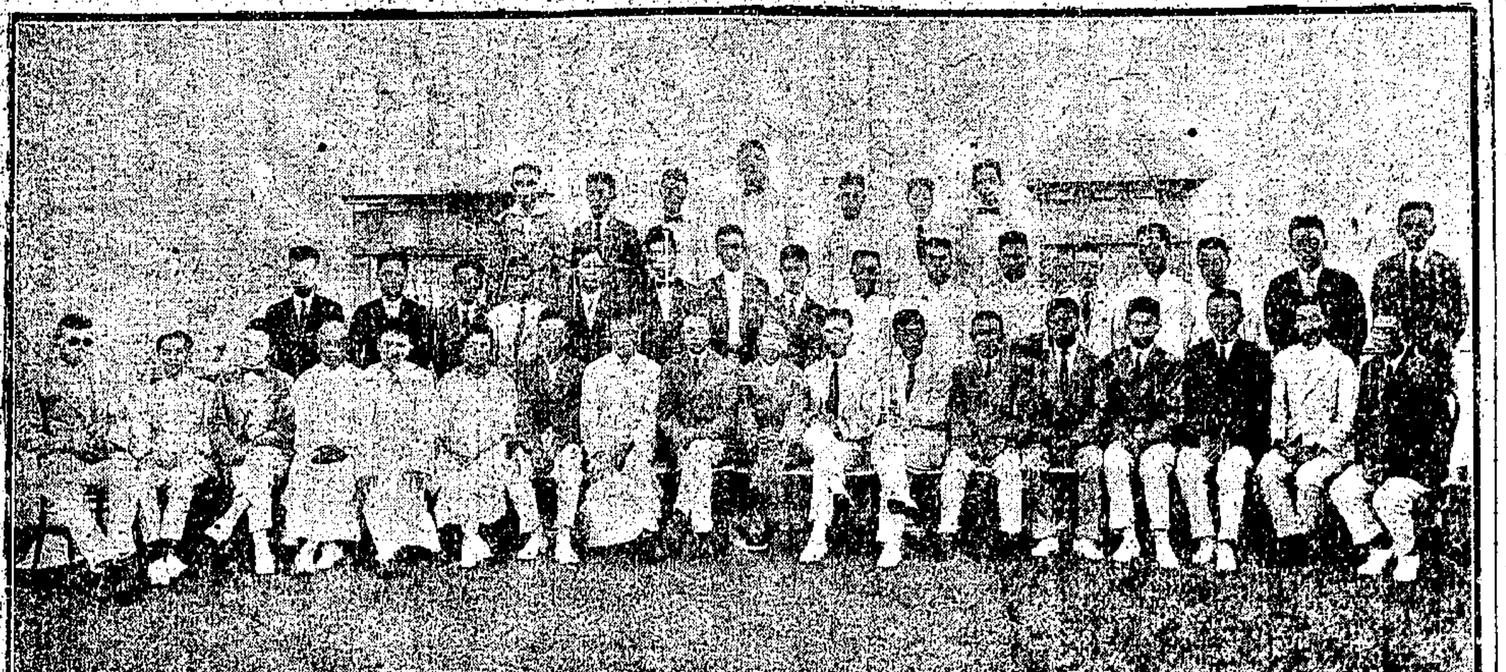

上海中華滙業銀行發行鈔票廣告

本行發行鈔票係經政府特許在案京行方面早已發行有年人人稱便敝行以滙業日臻發展以應各界之所需茲特備一元五元十元之三種鈔票於陽曆七月一日發行凡完糧納稅郵電等費一律通用特先布告 (834)

專門治咳 醫生 唐拾義咳丸

此丸出世三十年經各國政府化驗通銷黎大總統贈額品題經送各國醫院試驗均認為良藥以故風行全球名聞中外凡患各種咳嗽久不能除根者不可不注意每瓶一元寄費不加

(功用) 主治日咳夜咳連聲咳單聲咳白痰咳黃痰咳無痰咳血咳破金咳潮熱盜汗咳心跳氣喘咳雖最日久不愈之癆瘵咳症服之無不應驗如神是為治咳之聖品也

總發行所上海三馬路父子大藥房 6174

杭州婦孺醫院醫學校續招 產科 醫科 看護 生

(程度)中學畢業或同等程度 (考期)陽歷九月十日 (報名即日起) 考試科目(醫科)考國文○代數○物理○化學 (產科)(看護)只試國文 (校址)杭州新市場西浣紗路 閱詳章附郵十分簡章附郵一分空函不復 校長 黃恒潔 取 3084

東南植業銀行廣告

本銀行在九江路山東路轉角專營各種存欵放欵期票貼現各地匯兌買賣生金銀及一切普通銀行業務所有利息匯水佣金無不格外克己各界賜顧無任歡迎

通滙地點 北京 南京 漢口 香港 揚州 杭州 天津

電報掛號七一六五 電話 中央 營業室 七一四六 經理室 七一四五 會計室 二三〇四 乙5498

上海青年會日夜校詳細廣告

本日夜校注重商業專科學課現分為四大系(一)銀行學(統括銀行管理法國內外匯兌銀行計算實業經濟學)(二)公司經濟學(二)市場貿易學(統括進貨法銷貨法廣告法)(三)會計學(統括商業初級簿記高級簿記初級精核法高級精核法)(四)書記學(統括打字速記及商業文件英文文法尺牘)此外尚有專業商務書館編輯所代理總編輯鄺光林君及美國哈佛大學畢業商業管理法[illegible]為主任本學期先從夜校着手俟辦有成效日校亦即實行有志者從速報名遲恐額滿欲索日夜校章程全者納郵票五分日校或夜校單行本均三分新注意(日校)(報名)即日起納費一元(招考)陽曆九月一二號(收費)四五號上課六號(夜校)(招考)陽曆九月十一二號報名生九月一號起收費上課十八號 四川路百廿號校長朱樹翹啓 6193

旅滬安徽公學招生

本校業經本省政府列入預補助常年經費現已新遷校舍擴充學額敦請專門學者擔任各科主任採取最新學制先設初級中學暨師範商業兩科並設高初兩級小學各級皆有義務生辦法詳載校章新遷校舍須至九月竣工故報名暫在法租界打鐵浜潘柏路本校宿舍及西門方浜橋金家坊十五號開學九月九日校章附郵票三分即寄校址上海西門唐家灣南生里 校長李振亞啓 3560

宏文學院招考

本院設正館三級備館一級各級課程除國文外其餘學科皆英文教授所有投考學生應具程度及入學手續等項詳載「應考須知」函索附郵一分索閱詳細學則須附郵票五分空函不復(院址)北四川路大德里北首川公路(附告)本院之設欲使有高小畢業程度之學生在院畢業(三年)即有選入國內外大學或服務社會之能力故各級課程頗為繁重凡自顧體力不勝者無庸報名 潘學曦白 3571

滬濱英文專修學校招日夜校走讀生

第十一年廿一學期 本校開辦十一載日夜專課英文所授各科真不講求實在對於文法繙繹作文信箴西報等課尤為注意茲屆招收新生之期為特循例登報通告有志向學者無論已識未識均可報名中西詳章函索即寄開學陰曆七月二十日 上海新閘路晉園弄張振新晉園西隔壁弄內本校白 3465

王若儼醫生化學顯微鏡

於普善山莊對面可以立斷疑難之症 檢查時候上午九時至十二時在老垃圾橋洪德里候診下午二時至六時在北成都路口慈惠醫院候診 (B1610)

時間……與生命

時疫流行、疾病叢生、遇有不適、應速延醫開方、赶快配粹華藥水服之、庶幾大病化小病、小病化無病、不致有藥不及病之虞、衛生家盍注意焉

本社應滬地同志之請于暑期中旅滬面授各科幻術限至陽曆八月底爲止所學科目均有精美幻具附贈詳細說明案或面授均可各科二馬路石路西源源旅社有志者請隨時惠臨不勝歡迎

面授部 緊要通告 本社發行之幻術講義第三冊仍售大洋五角幻術說明書每冊二角均可另購外埠函索章程各幻術書籍及一切幻具函購凡函購事宜仍請蘇州幻術研究社直接寄啓

祖傳傷科專家

祖傳王東初專門跌打刀傷醫法比衆不同貧病不計不全愈分文不取 如意里口三百十九號 醫所上海河南路二十號 (H1007)

上海新北門大街 萬源長珠鏡

▲珍珠鑽石 ▲照碼九折 ▲不去傢碼 ▲包退還換 兼收珍珠鑽石

三十年陳白蘭地

本行由法國運到三十年陳三星寶鼎牌白蘭地酒係法國洛雪爾廠所釀性味醇厚寰球歡迎並經著名醫生證明可治疾病本行向該廠定購來申者第一批貨早經售罄茲又到第二批貨有十年陳每箱售洋廿六元廿年陳者每箱售洋三十元三十年陳者每箱售洋三十六元即日發售本行以治病救濟爲前提故對於售價特廉非與牟利可比而來貨不多欲購者幸從速焉此布

上海黃浦路廿四號 英商大和洋行 電話北一四四七 (B889)

亨得利鐘表總行

上海五馬路

認眞廉價 特別贈券

14K眞金雙騎馬手表 前售二十四元 今售十八元

14K眞金手表 前售十七元 今售十三元五角

十年夾金八角四方手表 前售十二元 今售九元

五年夾金七鑽手表 前售九元 今售七元五角

以上四種如剪此券來購每只再減二元奉贈夾金表帶一條祇限本埠外埠郵寄每只二角

優待券 貳元 N5285

茂德利鐘表 大減價

上海南京路拋球場

▲六號九卞花面三針騎馬十五鑽金手表零售每只十五元批發每打一百五十元

▲六號十年不變色三針騎馬十五鑽金手表零售每只十二元批發每打一百二十元

▲六號十年不變色八角十鑽工字金手表零售每只七元批發每打七十元

▲五號鎳三針騎馬七鑽手表零售每只五元批發每打五十元

▲五號鎳三針黑夜明工字手表零售每只三元批發每打三十元

▲三號鎳元騎馬工程明表零售每只二元批發每打二十元

外埠郵寄每只三角

慎昌手表公司

南京路新世界東首五百十三號

確實大賤賣 奉送贈品券

18K眞金活環十五鑽雙騎馬手表 實價除帶念元

18K眞金手表帶壹條 實價除帶拾九元

14K眞金十五鑽雙騎馬手表 實價除帶拾八元

十年夾金六鑽手表 實價除帶八元

五年夾金男女手表 實價除帶七元

如有外埠買者可付洋郵寄

優待券 壹圓

上海南京路 惠羅公司 四川路轉角

第三星期特別大廉價

模範"C"牌 奇美風扇

如圖附火酒燈駛動每小時僅費洋二分扇葉十二寸速度每分鐘旋轉五百次附件俱全售價四十九元五角特價四十二元五角

扇葉十六寸者速度每分鐘旋轉四百次附件俱全售價五十三元五角特價四十五元五角

君必備湖上清風扇

蓋能使君日夜涼爽天氣炎熱亦可無憂

涼風習習

使溽暑全消雖極熱之時君乃能安臥且空氣流通可以使君健康水停不流易使人病空氣亦猶是耳

湖上清風扇

無需電力 便於携帶 轉動無聲 到處可用 煤油火酒 聽君之便

此種風扇人咸喜之以其優於電氣風扇也雖無電氣之處此扇亦適於用故用途較廣且費又極省較電風扇更為重要袪暑妙品不可不備

模範"B"牌旋風扇

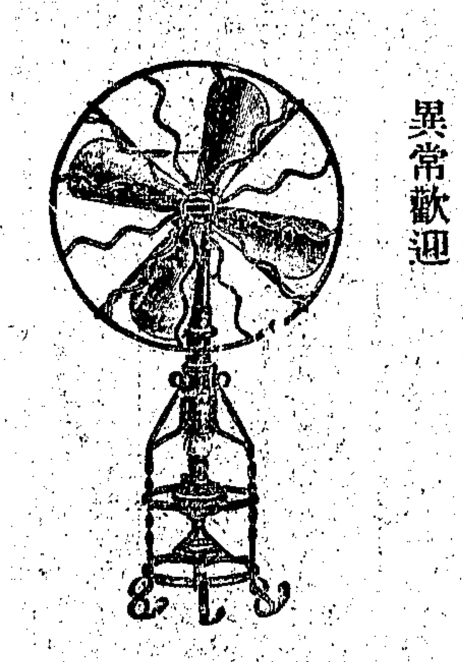

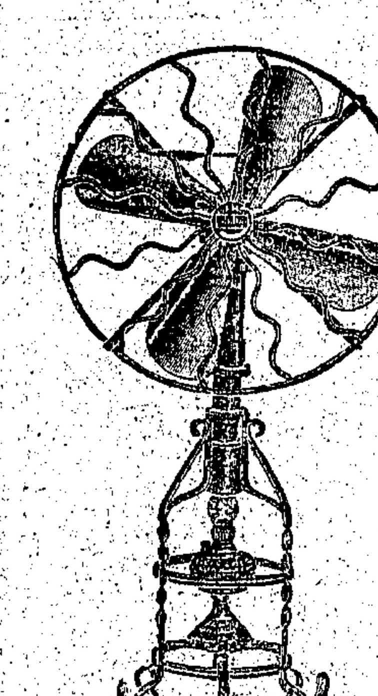

附火油燈每小時僅費洋一分扇葉十六寸速度每分鐘旋轉一百次附有零件售價五十三元五角特價四十五元五角

扇葉念一寸每分鐘旋轉二百四十次附件俱全售價五十六元五角特價四十八元

本公司現運到大批風扇諸君惠顧異常歡迎

英國金邊或藍邊茶磁具每打七元五角特價五元五角

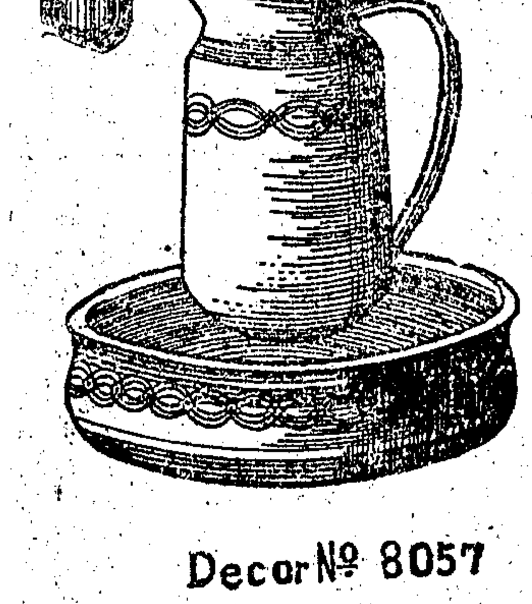

Decor № 8057

盥洗磁具花式十種任君選購歐戰以前每套二十六元五角特價十元零五角

英國白色茶磁具每打原價五元五角特價三元九角半

英國綠色茶磁具原價每打九元五角特價七元五角

澈究穢褻行爲之印人

公共租界雲南路德仁里第四十五號門牌雉妓錢趙氏與比鄰四十七號門牌雉妓馮陳氏、於八號夜、被一印度人邀往、同乘汽車兜風、詎駛至龍華及靜安寺等荒野處、該印人先後將兩氏曳至草叢中强行非禮、而錢趙氏更遭摧殘、叢門受創、均被棄於田間而去、事後、該兩氏回家、同投老閘捕房、控請飭探將該印人拿獲、解送英按察使署、押候訊究各情、備詳本報、玆悉此案、前日經英署檢察官一度審訊、原告錢趙氏因膽怯不敢投質、而該印人一味抵賴、問官飭令被告押候傳齊人證、再行訊核、並聞捕房方面查得、該印人曾於三年前、被人指控行竊巨欵、擁有小像、因當時訊無證據註銷、此次又犯刑章、實非安分一流、應須詳查澈究、以故昨由捕頭諭令承辦此案之中西包探、趕傳錢趙氏及應訊人證、到堂備質、以便訊明核辦、俾成信讞云、

印發裝置女屍木箱圖式之賞格

虹口岳州路荒地上發現木箱內女屍一案、公共捕房麥警務長、除通飭各捕房中西探捕一體嚴緝外、前日又諭着刑事總稽查處印成上列置屍木箱圖式之賞格多張、分發各捕房、玆特照錄如下、陽曆八月七日早晨、有人用黃包車搬運裝紙烟木箱一隻、二尺八寸長一尺四寸闊一尺六寸高、移置岳州路近塘山路空地上、無論何人、如能通信捕房、因而將上述木箱之原主查獲者、或將移置岳州路之木箱究由何處地點運出、通知捕房、調查屬實者、當即賞洋五十元、玆將木箱小照刊登、俾各遍照、一體查緝爲要、

指控假單騙煤

周棠勤指控住居重慶路三百零三號屋內之尤紹庭、將假單騙去煤斤一千九百噸等情、昨由捕房將尤拘解公共公堂、經中西官訊判、尤交三千元鋪保、候改期研訊、

七盜犯詳解軍署

著名盜匪蕭廣田干連成李惠新孔廣林何有順陳汝義王振卿等七犯、先後持械結黨、在英租界以及華界等處、迭次開槍傷人、行刦財物、會經淞滬警察廳偵探及公共捕房中西包探將該犯先後逮案、解送公堂、訊明飭令押候引渡警察廳訊明律辦在案、前日下午公共捕房中西探目用汽車兩輛、將該犯蕭廣田等七犯、押赴汽車、解到警廳、當奉徐警廳長發給回文、飭將蕭等分別收押、昨午委派司法科劉科長命提蕭等七犯到庭、隔別研詰良久、判令一併遞押、逢據情面呈徐廳長、請示辦理、徐君以該犯等犯案纍纍、實屬罪無可逭、諭令錄供備文於次日將蕭等七犯派警詳解松滬護軍使署訊明律辦、

吳淞車軋斃巡邏隊士

昨日下午、滬寗路巡邏隊王喜安、乘第六十二次吳淞尋常客車、偶一不愼、墮在軌中、軋傷甚重、由上海站長、將傷人送醫院、已救治不及、斃在院中、遺下妻子三人、家無積蓄、聞者憐之、

德領署點收贜槍子彈

江蘇特派交涉公署前據松滬護軍使知照、擬將前檢收本埠之德星贜槍子彈、分別轉交德領、簽具收條、作爲一次完結等情、曾於星期五由陳世光科長偕同德副領事䕫謨同往軍署、照章領取、當即雇車帶回交署、玆昨德領署雇就塌車、至交涉公署、並由德領委派之洋員與陳科長接洽、當將前項贜槍子彈、點交清楚、取具收據備查、一面聞將呈報外部核奪云、

婦人服毒自盡

新普育堂附近厚德里二十二號門牌、爲揚州人吳漢臣吳焦氏夫婦同居、吳則在白克路某機關爲庖人、因南北奔走、歸家日少、家中尚有吳之姨母柯王氏及伊十二歲女兒吉弟同居在內、查焦氏年祗二十四歲、平日吉弟常與口角衝突、即便報告柯王氏、反將焦氏責備、因此焦氏氣忿交加、前日下午、又遭柯王氏吉弟母女欺侮、以致焦氏頓萌短見、即背人吞服硝强水自盡、及家人覺察、往喚吳漢臣回家、立送新普育堂求治、當經中西醫生察得吳焦氏飲毒過多、且爲時已久、無可挽救、乃命抬回家中、不料焦氏抬到里中、即已氣絕而死、將屍置放自己大門左近、由警查悉、當將吳漢臣及柯王氏母女一併拘送二區二分所暫押、昨晨移送地檢廳、一面由二十五保十二圖地保顧楨霖投廳報驗、下午奉委鄭檢察官吳檢驗員等帶同仵作押之吳漢臣柯王氏蒞屍場驗訊一過、以吳焦氏委係服毒而死、填格判令吳漢臣自行棺殮、柯王氏母女帶回檢廳候核、

命案剖驗後之結果

住居楊樹浦路二千四百六十一號門牌之婦人許單氏、指控山東婦人宋李氏糾同張宋氏梅宋氏及在逃之戴麻子等、將伊夫許庭全毆斃、案由該管捕房將三氏拘押、並稟經公共公廨、檢驗屍體、諭候西醫剖驗、具報再核在案、玆悉張宋氏係張明周之妻、梅宋氏係梅長富之妻、兩氏均屬宋李氏親生之女、梅娶宋女爲室、係由許庭全作伐、近忽夫妻反目、梅將庚帖退回岳家、聲明與宋女脫離夫婦關係、宋李氏遂疑其壻此舉、出於許庭全唆使、故於上月十二日、糾同兩女及戴麻子等、突往許家、將許帆至附近茶館理論、一言不合、挐起揪毆、致成命案、現捕房已偵查終結、而工部局西醫亦出具剖驗報告書、以故昨經李襄讞會同英米副領事升座提審、首由西探稲脫華探程明德上堂陳述案情、次由屍妻許單氏挈領兩小孩投案、泣訴其夫實遭被告與在逃之戴麻子等毆傷小腹身死、要求伸雪、質之宋李氏供、是日祗伊一人與許爭執、見許忽然倒地氣閉身死、兩女並不在場等語、並延律師代辯、張宋氏亦稱伊當時實不在場、而梅宋氏供、聞死者之妻許單氏、與我丈夫有染、故我夫將庚帖退回我母、但我對於爭執毆打、概未預聞等語、中西官核供、復將西醫報告書察閱之下、判曰、據醫生報告、剖驗得許庭全生前並非因傷身死、乃係內部受熱、血管爆裂身死、宋李氏着押女所半年、張宋氏梅宋氏各押三月、分別示儆、

劉漁門交三萬鋪保

日商杉甫及毛儀浙等、在公共公廨狀訴全球物券交易所職員劉漁門、賭買地產、謊報買價、欺騙銀八萬六千兩等情、由廨簽發特別傳單、於前日將劉逮捕、昨晨、劉延律師到堂請求減輕交保、據稱、此案雙方在外磋商和解、已歷數月、因原告律師堅欲被告償還原告銀一萬兩、被告以數鉅、故和解停頓、昨日原告律師又邀被告先至遠東銀行磋商、繼籲往豐陽館午餐、時公廨包探到來、遂將被告逮捕、查公堂對於諭出特別傳單、例須由原告證明被告有逃避意思、方准所請、今被告並不離滬、故此種特別逮捕狀、殊屬不合、應請將被告減輕交保云云、原告律師到堂反對被告之請求、結果、由張襄讞論之日副領事田中氏、判定劉漁門交三萬兩鋪保、聽候訂期訊核、

警廳調查德人產業之通令

淞滬警察廳昨訓令各區署所隊文云、案奉江蘇省長公署訓令內開、案准外交部咨開、案查德國在華領事裁判權、業經取銷、凡在華德國教會教士及其附屬之一切財產、均應按照中德協約第三條規定、完全屬於地方官廳管轄之下、悉受我國之支配、所有在華德國教會公產暨附屬教會之學校病院、自應飭令從新呈報地方官廳註册立案、以便考核、除通行外、相應咨請查照辦理、並飭查明德教會教產列表彙報、並將歷年德教會教士在地方置產傳教經過情形、詳晣見復等因、准此、除分行外、合行令仰該廳長即便遵照、查明境內有無德教會教產及置產傳教經過情形、尅日分別表報、一面飭令呈報註册立案、以備考核毋延、切切此令等因、奉此、除分行外、合亟由廳制定表式、訓令該署所隊、仰即按照表列各欵、逐項詳晣查明、塡表送廳、以便彙轉、毋延、切切此令、其調查方針如下、(一)教會名稱、(二)開設地點、(三)主教何名、(四)教士數目華洋教士若干、(五)附屬教產不動產共若干處、共値價額若干、動產共値價額若干、(六)附屬學校名稱、(七)附屬醫院名稱、

報關公所之通告

上海南北市報關公所於昨通告各同業、略謂本公所註册簿內各同業簽字手續、均未完備、已於本月十三日通告在案、並查各同業、均以一人簽字、事實上殊爲不便、玆經本公所與海關磋商辦法、已由海關核許嗣後每家簽字人、最多以四人爲度、故特通告、請尊號繕就西文姓名單一紙、並備中文信、限於陽曆八月十五號以前、送至本公所事務所、逾期或恐不便、再以後尊號簽字職員、如有辭退情形、亦須知照本公所接洽、萬勿觀望延誤、是深至盼云云、

審檢廳之票紙罰金新辦法

上海地方審檢兩廳、一切民刑訴訟之票紙、自陽曆八月一日起、歸上海西門外郵務支局出售並貼印花在案、查地檢廳所有罰金項下、亦於是日始、將半數罰金由當事人親赴郵局呈繳、購貼半數印花於繳狀、尚餘半數、則呈繳地檢廳云、

省長令查前次風災之損失

上海縣公署前日奉到省長通令、略謂、此次颶風、各縣四鄉災甚重、各該縣禾棉有無受損、及有無被風吹翻船只房屋、着將受災詳細狀況、分別造册呈報、以資考核等因、昨經轉令各鄉董據實查復、以便核轉云、

無照俄人來滬之拘究

水巡捕房捕頭梅羅昨晨押解甲乙丙丁四俄國人、至公共公廨第一刑庭稟稱、該四俄人由海參崴乘輪來滬、查無護照、是以解案請示云云、經中西官得稟、判仍帶回捕房、候照會陪審俄員、到廨訊奪、

童子軍總教練之舉行

本省童子軍總教練兼視察顧君拯來、於童子軍經驗學術、均極豐富、且能熱心服務、發揮童子軍之眞實精神、我蘇童子軍之蒸蒸日上、得臻今日、顧君之力爲多、今以本省童子軍界人材衆多、後晉有人、乃應福建集美師範之聘、欲於異省提倡童子軍事業、以冀普及全國、其舊同學吳君志靑朱君可洲等、以顧君玆行、責任綦重、前程無疆、乃於十二日下午、招集同學、舉行歡送會、席間互相勗勉、互相頌祝、盡歡而散、

仿造洋皂被控

巴黎肥皂廠前延遜百克律師代表投法公堂控稱、現有李新甫私行仿造該廠之肥皂分發各店鋪、在市混售、求請傳案訊究等情、現經中西官核准、於昨日傳訊、被告未到、原告律師稱、被告既不到案、求請准予將被告皂廠發封、將賬簿吊案、並請飭探至各處調查、被告究有若干僞貨、托各店鋪銷售、以便請追損失等語、中西官判聽候傳到被告再行核辦、

武術會之互助隊開成立會

中華武術會徵求會之互助隊、於前晚七時、假座老半齋開成立會、到者有顧遜來王明坤金炳生薛炳元劉滄三金維求徐穀碧等二十餘人、隊長顧拯來起言、承公委擔任隊長、義不容辭、惟不日將赴廈門大學、滬地徵求之事、惟有懇諸同志努力進行、拯來在閩、亦當竭盡綿薄、不敢放棄責任、次由金炳生君演說、皆勉勵同志語、並聞該隊隊員、多係熱心毅力之士、將來成績、必不後人云、

辛酉學社徵求會

辛酉學社自遷入茂海路西首新社所後、對於各科均積極進行、現因力謀發展社務、故特組織徵求大會、分秦川華山衡山恒山嵩山五隊、總隊長爲嚴義彬君、定今晚七時假座一品香行開幕禮、聞徵求期限一月、以徵得二千分爲目的云、

公共公廨訊案紀

昨日公共公廨訊理華洋民刑訟案、併紀如次、(一)英商美興公司延博良律師、訴飛龍汽車公司不理償欵銀九千九百四十兩案、結果、候諭派本廨理賬員爲本案清理員、着兩造將賬簿證據、均送交該清理員、詳細清理、具報再核、(二)程永祥訴林補靑積欠房租、請着遷移案、結果、被告繳案房租洋一百十四元九角、准原告具領、其餘限被告七日內付清、並出屋、(三)沈逸舫訴楊英初不還存欵案、結果、原告因病、派代表到堂、請求改期七天、應照准、

誌謝

昨承中華書局惠贈第一百七十卷英文週報、第十九卷小朋友各一冊、謝謝、

來函

英大馬路德豐祥來函

敬啓者、今閱貴報第四張本埠新聞內、登載小號探辦餘姚慈谿闖水密桃運滬銷售、並蒙各界諸君購食者贊美等云、小號創設係在英大馬路、貴報誤載四馬路、故特奉函更正、務乞准將此函登入來函欄內、不勝企盼之至、此頌、撰祺、英大馬路德豐祥謹啓、古曆六月十八日、

中華職業教育社通訊

社址、上海西門外方斜路三四八號

本埠英美烟公司、對於職業教育、極爲熱心、民國七年、本社爲創設中華職業學校募金、該公司特關所定本埠各報廣告地位、供本社發表消息、去年本社募集經費、又承該公司捐金一百元、最近該公司派人至中華職業學校參觀、深加贊許、前昨因專人齎銀三百元、捐充經費、急公好義、殊不可及、爰誌數言、以表謝忱、

公布欄

江蘇高等審判廳

▲佈告　案奉司法部訓令第一零五七號內開查民事送達判詞傳票及其他關係於訴訟之文書每件徵收一角不能於一日之內往返者每日另收食宿費五角並收舟車實費此次修正訴訟費用規則第十條業有規定惟送達判詞及其他文件路途遠近不一亦應略示區別嗣後送達判詞文件除遵照此次修正訴訟費用規則收費外凡送達於十里以外者應仍照向例每五里加收銀幣五分並准照呈准成案加成抑即轉令所屬遵行此令等因奉此除通令外合亟布告仰訴訟當事人一體知悉此布中華民國十一年八月四日廳長朱獻文　（以上八月五號）

▲民庭判決　▲柳少勳與柳子良等因承繼涉訟不服第二審判決上訴一案（判決主文）本案上訴駁斥第二審訟費由上訴人負擔▲金守揖與金韞齋因祠產涉訟抗告一案（判決主文）本件抗告駁斥抗告訟費由抗告人負擔▲張侶庭等與吳炳南等爲辯償涉訟抗告一案（判決主文）本件抗告駁斥抗告訟費由抗告人負擔

▲批示　▲方有成一件呈爲蕭瀚章等情特强佔因加害不予釋並請求救濟由呈悉查該具呈人等與蕭瀚章爲所有權爭執一案判決尙未確定自應靜候解決究竟該蕭瀚章等有無覇種及原縣有無勒令繳田情事候令行武進縣知事秉公處理呈覆核奪着即知照此批▲兪祖芬呈爲檢送證明律師免試資格文件請核轉由前據該具呈人檢呈遞證請送甄拔律師委員會審議等情業經轉咨並先行批示在案茲准該委員會函覆業經審議到會當經本會將貴廳呈轉兪祖芬一員請准免試充當律師文件提交審議到會合再於七月六日開會決議准免考試除邀章報送司法總長外相應將原呈遞證二件逕同通知書一件函請查照給領等因附送通知書一件遞證二件到廳合再批仰該具呈人遵照通知書一件遞證二件並仰來廳具領此批▲孔憲南呈爲援請飭科存記以便挨次輪補由呈及履歷均悉據稱該員係實缺辭職人員請予存記任用等情應由該員逕向司法部呈請核辦所請由本廳存記之處礙難照准仰即知照此批▲律師席聘臣呈送證書並繳登錄費請核轉登錄由呈悉據稱擬在本廳管轄區域內執行律師職務呈驗證書繳納登錄費二十元請予核轉等情查該律師業經加入上海律師公會查明該律師確與修正律師登錄章程各規定並無抵觸具呈證明尙屬聲審登錄費均存此批▲桑寶有等呈一件請將潘耀元等提佔掩產迅予核辦由呈悉該案前據桑本發狀訴已令行如臬縣知事查覆矣仰即知照此批（以上八月六號）

上海縣公署

▲批示　穆志英等呈爲設立女子工業進德會請立案由批查閘北地方係淞滬警察廳管轄區域應逕赴該管警區呈候核辦所請由本署立案之處應毋庸議仰即知照此批粘章揭還▲公與典執事陸少堂呈爲典夥拖逃照章懇請援照當戶時值扣息賠償請求出示佈告由批呈悉該典夥潘璟孫拖逃衣物飾物現照時値扣息賠償恐有不肖之徒藉端生事請求出示佈告事屬可行惟該商賠償時應妥愼辦理毋稍抑勒致滋事端是爲至要此令布告照發▲南市發米駁船公所章春林等呈爲違章增捐請求勒赦由批呈悉候飭東查明傳諭照繳可也此批

兜安氏秘製保腎丸

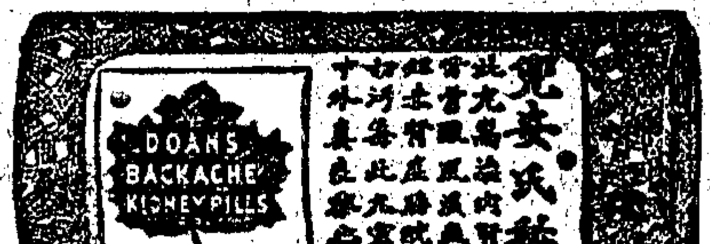

背痛

此丸專治內腎膀胱所致一切病症如背痛腰痠風濕水腫石淋膀筋痛小便渣滓尿酸等有特別效驗

圖中寓意

各埠藥房均有出售每瓶洋一元四角每打洋十四元　上海北京路兜安氏西藥公司啓

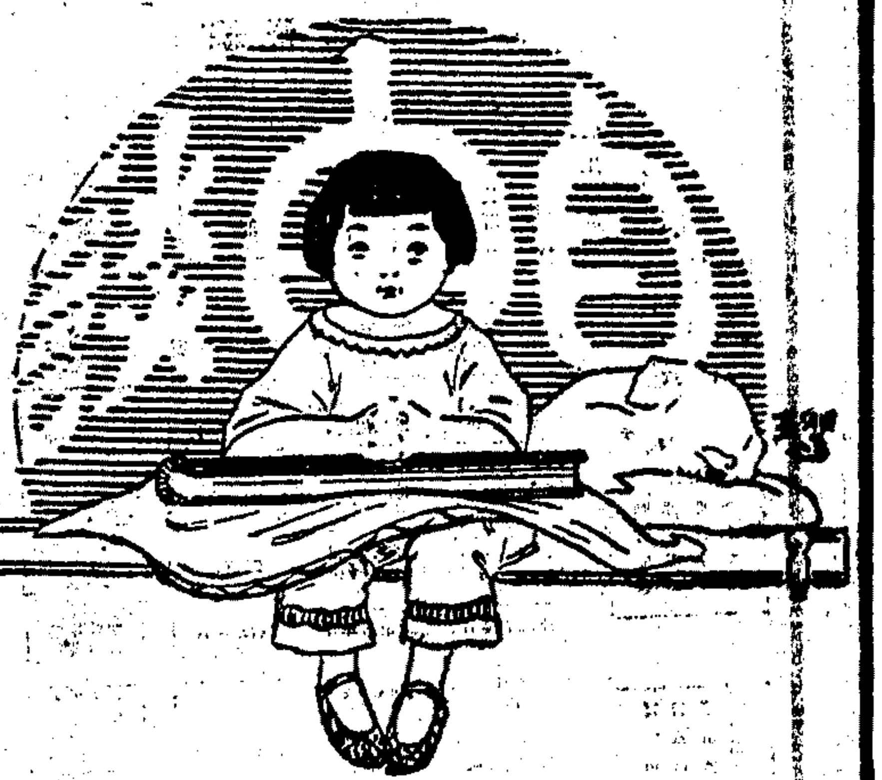

●家庭之夏令衛生論(三)

●家庭週刊第五十期●　寂寞徐生

(二)衣服

人類自衣皮披革。。進於冠裳。。所以章身禦寒暑也。。奢侈之風既長。。競異鬭奇。。徒事眩耀。。殊匪衣服爲衛生起見之本旨矣。。時屆夏令。。溽暑蒸人。。對於衣服之衛生。。尤須極力研究。。大概衣服過於堅密。。致汗氣不能發出。。其害滋大。。故求其既能防體溫之發散。。又無礙於汗氣之蒸發。。而適四時之用者。。莫如羊毛製成之布若矣。。要亦當視氣候之寒暑。。而調劑其厚薄之間。。若夫褻衣緊貼於肌膚者。。則以法蘭絨及棉布爲最佳。。它若不勤洗滌。。不曝日光等等。。皆非所宜。。請臚述之如次。。

(甲)不宜裸體　夏季氣候炎暑。。我國之人。。多好裸裎。。實大違衛生之旨。。不僅有損儀容也。。蓋夏日裸體。。既無防阻外熱之侵入。。又無減散體溫之物。。則暑氣自易侵入。。夏夜涼爽而多露。。今赤體當風。。涼則涼矣。。而濕氣襲人肌膚。。秋日瘧痢。。皆此時種之也。。夫禽獸無論冬夏。。尙有毛羽。。以禦寒暑。。人爲高等之動物。。疾病抵抗力。。自較禽獸爲弱。。奈何以血肉之軀。。與病魔相搏。。而不講究養生也。。彭祖之攝生養性論有言。。夏極涼而秋有瘧痢。。勿露臥於星月之下。。又曰。。勿於星辰下露體。。其理可究矣。。曲禮曰。。勞毋袒。。暑毋褰裳。。宋史馬從先傳。。從先性嚴整。。雖盛夏不袒跣。。裸身之有損於禮貌。。古人夙已言之。。今西人見我國人之好裸體。。訝爲奇事。。以爲此乃斐洲等土人之蠻貊習俗。。斷不能執希臘時代已經盛行之裸體畫相繩也。。夫人體之美。。在玉雪可愛之嬰孩。。苗條映麗之女郎。。或可言之。。然若露體於大庭廣衆。。亦不能言於今日被禮教之人類。。況瘦如枯臘。。肥若瓦牖之男子。。袒裼裸裎。。幢幢於家庭之間。。安有美之可言耶。。嵐光身體素弱。。常十九歲時。。避暑吾鄉某書院。。山川明媚。。風景宜人。。夜涼多露。。常袒坐星月下。。與友劇譚取樂。。至七月。。病腸窒扶斯。。幾殆。。愈後。。則神勦形瘁。。精神大損。。始悟露體貪涼之爲害鉅矣。。自是無論天氣如何酷暑。。必衣汗衫襯衣。。從無裸身者。。蓋嬴質氣弱之人。。最易中暑受寒。。固不僅有關儀容已也。。

(乙)不宜污穢　清潔與衛生之關係綦大。。而以夏令爲尤甚。。吾人夏令之衣服。。汗垢之浸潤。。脂肪之附着。。皆能污塞肌膚。。而阻汗垢老廢物之排泄。。爲害之大。。何可勝言。。是故夏日宜勤洗換。。以免垢汗叢積。。既有損壞衣質之虞。。復有發生病菌之雩。。衣服勤事洗濯。。實爲要事也。。不寧唯是。。衣服固宜清潔。。身體亦何獨不然。。清潔之道。。厥唯沐浴。。吾人於夏令殘陽西下之際。。浴於海濱。。灑影嵐光。。與波上下。。致足樂也。。夫吾人體內之老廢物。。不但於腎臟膀胱等部分。。司排泄機能。。皮膚實亦主之。。沐浴之事。。卽補助排泄系統。。且促血液流行。。堅實肌膚者也。。夏日黎明卽起。。盥沐後。。必宜洗沐周身。。法以毛巾一方。。浸以冷水。。抹拭周身。。復以乾布擦之。。至身體之溫度漸增。。膚呈紅色爲止。。于脊椎部尤當多擦洗之。。擦洗既畢。。無論冬夏。。必覺心曠神怡。。愉快非常。。不惟保持健康已也。。有志衛生者。。盍亟起而實行之。。

(丙)不宜黑色　衣服之色。。與吾人至有關係。。初不僅美觀已也。。何則。。夫衣服所以防體溫之發散與傳導。。而顏色之晦暗。。與有力焉。。大率暗色者。。其吸收熱量。。必較淺色者爲強。。夏衣宜白。。卽取其不易吸收熱量。。且積垢易於認識。。而促人勤於洗濯故也。。試以黑白布各一方。。各包以寒暑表。。曝於日中。。則包黑布者。。水銀柱上昇較高。。而包白者則反是。。故夏時多著白色及淺色之衣。。卽因其能反射日光。。吸收熱量較少。。而覺涼爽也。。

●吃西瓜的衛生

醉痴生

日前王君曾述「吃西瓜的衛生」數則。。鄙人以爲意有未盡。。特爲續之如左。。

(一)街頭陳列之切片西瓜。。蠅蚋叢集。。食之最爲有害。。萬不宜購食。。

(二)飯前飯後。。不宜遽食西瓜。。須隔開一二小時。。清晨及深夜。。亦不宜吃食。。

(三)食瓜有渣。。最好吐去。。使不致停滯腹中爲患。。

(四)瓜皮以青綠鮮明叩之聲脆者爲佳。。若皮現黃色。。或有爛點。。則其中太熟。。已將潰敗。。宜戒食。。

(五)有等居戶食瓜。。往往先將瓜置於井中。。越時取出。。雖覺涼爽可口。。然冷氣太重。。食之易致腹痛。。故以免浸爲安。。

●家庭製造果乾法

智軒

▲萍果乾

原料　萍果乾之製造。。雖可甘酸苦三種混合而用。。然大抵以甘種爲佳。。惟須品質成熟。。果形端正。。而新鮮爲要。。有脫落之果實。。則非所宜。。

製法　先以手指或用小刀。。剝去萍果之外皮。。除去其果心。。而後切成薄片。。曬於日光。。若天氣陰濕之際。。則可用鐵網。。置於炭火表面。。將萍果擴散其上而乾燥之。。且製品須經硫黃燻蒸後。。驅除其濕氣。。使微菌不能發生。。而後可以貯藏耐久

製造原理　萍果製造時之所以必去其心而切成薄片使之乾燥者。。因欲其分水易乾。。蒸發果液。。變成濃厚。。而得以收縮固結。。俾可防止腐敗而適於貯藏也。。

製品　萍果乾以充分乾燥色白而味甘酸相適者爲優品。。蓋甘種與酸種之製造。。其品質常得優良之結果。。萍果乾常爲果子之代用品。。或以沙糖漬之。。以供久貯之用。。

▲無花果乾

原料　無花果俟十分成熟。。而果柄易於脫離者。。乃可供乾燥之用。。若尙未充分成熟。。則風味既減。。而乾燥又形不易。。是以決不能得良好之結果。。

製法　取無花果去其果柄。。乃以硫黃燻蒸一小時而漂白之。。每百兩之無花果。。約用五六兩之硫黃。。俟漂白後。。始可使之乾燥。。天雨則以火力烘乾。。天晴則曝於日下。。法以果實排列於板上。。約曬二日。。仍以線穿之。。懸於室內。。二三日後。。納於鐵罐。。不使觸空氣。。如是至十二月時。。果實表面。。自生白粉。。而有芳香之味。。

產量　若乾燥得宜。。自無腐敗之虞。。其產量約當生者十分之七。。

製造原理　製造之所以須漂白者。。壯外觀而幷可殺菌。。漂白後再乾燥者。。增甘味而幷以減其重量。。

製品　無花果之佳良者。。乾燥透澈。。其味甘而有芳香。。較之鮮果。。風味既佳。。又便貯藏。。殊爲珍品。。

上述諸種。。僅爲作者歷年所心得。。以供家庭之採用。。亦爲芻蕘之獻爾。。

●死後

恂齋

黃佐是個貧賤起家的人。。辛辛苦苦。。忙了一世纔積了近二萬的家財。。那裏知道風雲變幻禍福。。不知這一次。。閻羅王發帖請酒。。他是被召之一。。兩脚一伸。。眼睛一閉。。立時立刻就去應召。。他手中積下了的家財。。不消說得。。自然是不能給他帶去。。只好眼巴巴地留給幾個子姪輩享受罷了。。

黃佐在沒有死的以前。。立下了一張遺囑。。立得明明白白。。

他膝下是沒有男孩子的。。只有兩個小女孩。。年齡還沒過十歲。。他的夫人。。是個續絃。。年紀很輕。。今年差不多還沒有二十五歲。。所以他的遺囑上。。也另外注意。。他說孤兒寡婦。。委實可憐。。總要望子姪輩好好的保護撫養爲是。。並且分給他夫人家財五千。。存在一家布店裏。。這家布店。。是他在世時。。和人家合開的。。現在將這筆欵子。。存放在那店裏。。使他的夫人。。既可以作店主婦。。又可以做存戶人。。一舉兩得。。到也穩妥得很。。還有二千。。是給他的兩個小女孩將來做妝奩費。。現在那女孩兒年紀還小。。所以暫時托女孩的母親代爲執掌。。

他生前有兩個阿兄。。大兄是做書業事業的。。手頭也很寬裕。。二阿兄夫婦早已雙亡。。留下一男一女。。是托他代爲教養。。還有些薄財。。也託他掌管着。。以備將來兒女長大後的婚娶費。。他就將這些薄財。。開了爿小店。。勤勤儉儉的掙起來。。掙到現在。。居然也有近二萬的家私。。故所以人家說。。他有今日這一天。。完全是他亡兄所遺下薄財的功勳。。他也很是明白。。平時常和姪兒輩說起。。我得有今日。。都是你父親所賜。。所以我將來假使沒有兒子。。就將這一份家產傳給你。。假使就有了兒子。。我也當你做兒子的看待。。這一天他在立遺囑的時候。。忽然想起不好。。我還有大哥的兩個兒子。。那長的呢。。自然是長房長子。。不生問題。。但是那幼的呢。。照名分上。。必須嗣承於我。。我現在拿這份家產傳給這個姪子。。他們豈不是要出來爭奪嗎。。他們一出來爭奪。。我這個姪子是一定受虧了。。……。。唉。。罷了。。我還不是在這個遺囑上。。寫個公平罷。。他遺囑上說。。我死以後。。照名分是長兄次子象文立嗣。。但是我這錦賢姪兒。。他的父親臨死時。。鄭重托我。。並且他自小就在我的身伴。。我素來當他只做兒子的。。這一份家產。。我初意要想完全傳給他。。後來恐怕因名分上立嗣的關係。。致鬧成爭財奪產的事來。。所以現在想個穩妥辦法。。這兩個姪兒。。俱給我立嗣。。每人各分五千。。不得有所爭執。。我還有個姪女。。也是亡兄囑托我的。。只因我當初看走了眼。。竟將他嫁給一個貧不貧、秀不秀的東西。。我自己問問良心。。委實有些對不起伊。。我現在也分給伊五百。。以贖我的前愆。。我還有三個姊妹。。他們都很貧苦。。我也分給他們每人二百。。使他們有本可以生利。。……。。他做罷了這張遺囑。。想有表舅舅。。住在鄉下。。年已很大。。人又老實。。不妨將這張遺囑托他罷。。他就命人打個電報給那表舅舅。。請他趕速至滬。。那表舅舅趕至滬上。。他就鄭重囑托道。。這一張遺囑。。我死以後。。總要望你照遺囑而行。。說罷。。就快快活活赴那閻羅王的宴召了。。

他死了兩天。。那表舅舅就展讀遺囑。。命子姪輩一體遵行。。那裏知道這中却惹動了一個他的長兄的長子。。名叫壽山。。那壽山是個現在下流式的新劇員。。歪戴着帽子。。豎起雙眉。。兩手插在腰裏。。走出來說道。。這張遺囑。。立得不對。。從來立嗣。。沒有立兩個的。。象文既是名分上的嗣子。。那麼錦賢豈可以再嗣呢。。他這身上的麻衣。。是不能穿的。。說時。。就走到錦賢身畔。。將錦賢身上一件麻衣。。撕成幾片。。錦賢年紀很輕。。身又孱弱。。那裏有抵當的能力呢。。只好走到孝堂裏。。拘了他叔父的牌位痛哭。。哭到傷心處。。竟暈了過去。。

那壽山又向那新做寡婦的叔母道。。叔母叔母你的年紀很輕。。把不定你將來不嫁。。你這五千的家財。。理應歸我們執掌。。你將來不嫁。。那麼是你的。。你若嫁時。。哼！哼……那新寡婦自從死了丈夫後。。已經哭得似淚人一般。。現在又聽他姪子這幾句話。。益發哭得厲害。。一個人哭到房裏。。閉上門。。想想自己已經做了一個孤另另的寡婦。。還要受他們欺負。。這種日子還去過他做甚呢。。到不如死乾靜了些。。但是這時他的兩個小女孩看見母親哭了。。也蹲着門外。。放聲痛哭。。這哭聲一陣陣打他心坎裏。。宛似刀割。。他想。。咦。。我若死了。。這兩個小女孩。。教何人去管領呢。。

那壽山看見叔母和錦賢。。都被他趕走了。。他就想尋着那展讀遺囑的表舅公公。。可是那表舅公公。。識乖得極。。早已捧遺囑走到審判廳去了。。

這時孝堂裏。。鴉雀無聲。。只有那歪戴帽子。。豎起雙眉。。下流腔派的黃壽山耀武揚威。。拍檯拍凳。。正在覓人相罵。。

那死在板門上的黃佐。。已經死了三天了。。那嘴唇眼皮。。被那驀風吹得乾皺。。漸漸地虛露開來了。。但是那輩迷信家看見了。。都是說。。黃佐死了。。口眼還沒有閉咧

▲特價…醫藥衛生各書(其二)

醫學初步 一册	價洋三角	特價一角六
食物須知 一册	價洋四角	特價二角二
醫藥須知 一册	價洋三角五	特價一角九
男女淋病治法 一册	價洋三角	特價一角六
簡明配藥法 一册	價洋四角	特價二角二
小兒按年養育法 一册	價洋五角	特價二角七

上海棋盤街文明書局發行　各省中華書局代售

清朝四大女劍俠

本書敘清朝四大女劍俠事迹奇聞異跡爲諸書所未載筆墨酣暢情節離奇大有生龍活虎不可捉摸之概其中敘及奸僧邪道強擄奸淫妖狐鬼怪造孽無窮貪官酷吏仗勢凌人淑女貞姬無端被污孤人遺孽橫遭慘刦流毒所至舉凡千百數人嗣經四大女劍俠憑神秘鬼異之劍術用偵探之法設詭秘之計鬬智角力遂得將若輩兇惡剷除淨盡其敘事之縝密文筆之淸利使閱者心快神怡拍案叫絕際此炎暑鬱熱心煩神悶之時坐桐館淸陰中手執一編如入清涼世界不復知人間之鬱暑也　全書要目如下

◀…雲碧虛恩怨記…▶

集賢村女俠降生　飛虹嶺妖道作祟　遇名師弱女得孫　逢故舊寒士締婚　雲碧虛別師下山　魏崙子弑父脫逃　雪父仇梅溪祭祖　報親恩桂嶺尋師　惡痞根計陷良民　弱女子義拯媚孤　無頭案縣介喪胆　飛來禍太守驚魂　紈袴子弄巧成擒　窮措大因禍得福　游方僧大閙龍禪寺　俠女子怒搗朶雲菴　戒頑民節婦沐恩　懲逆子老媼感德　忽弁忽弁莫識雌雄　宜室宜家斯稱佳偶

◀…玉蓉兒鋤奸記…▶

玉蓉兒驚夢成痾　仙道人逐魔瘵病　北闕掛冠雲淸歸隱　南中浪跡俠女壯遊　入山鋤盜義拯樊闖　長亭餞別珍送吳郎　追淫僧夜走龍腰村　爕賊巢計炸青霏窟　侯鹽商中夜失嬌兒　何介福受託偵劇盜　俠女擒盜勇登絕壁　提督則兇兵迫懸崖　申國法金標遭賊劉　勦亡兒老嫗訴寃情　盜嬰兒身臨虎穴　刺龍妾血濺鶯幃　省老父遄歸故里　姪石麟又詣維揚　鳳估儥儕同諧佳偶　冰清玉潤慶賦好述

滿清秘聞　**乾隆劍俠傳**　一册特價二角寄費六分

雍正劍俠奇案　**無底洞**　一册特價二角寄費六分

民國實事　**三十二女俠客**　一册特價二角寄費六分

◀…賽翠花殘妖記…▶

格訓貪淫罹刑賈禍　玉英行孝尋父離鄉　賽翠花傷心別慈母　魯慕雲仗義贈龍駒　刃豺狼玉英遇仙　入犴狴孝女見父　救天倫喬裝入牢獄　探賊蹤消酒享丐兒　飛神劍兒徒飲及　除好黨孝女復仇　雲濛山玉英洒盜　輝光閣翠花殲妖　感良言賊黨警悟　散藏鐵衆人洗心　報郎恩躬視湯藥　除民害誓掃妖氛　玉英竊聽婚烟事　大郎喜諧鸞鳳緣　雪冤仇刺殺酷吏　殲會黨安輯良民

◀…許靈飛劍苗記…▶

廣仁堂英雄絕義　新安嶺俠女誕生　報公仇豪傑殞難　剿小醜都閫盡忠　許靈飛別師下山　徐煌文辭兄赴督　失龍姿縣令病狂　盜印綬襯察遭害　鬪妻拏豎子忍心　毒親夫蕩婦辣手　淫婦奸夫一朝下獄　健兒俠女連幡入京　露冷風淸健兒竊寶　箱寒月白俠女盜妃　蘆溝橋探秘被刺　西河沿閑驚逃生　剿苗匪爲國立功　平盜窟替夫雪恨　遁遺囑焦嶺締婚　厭世俗眂娼偕隱

全書十萬言每種一册共計四册定價一元二角

特價五百部　祇收大洋六角另贈錦匣一只外埠函購連寄費七角原班回件惟來函須掛號以免中途遺失

注意　諸君如購全以上各書者祇需連寄費一元三角幸勿錯過

總發行所　上海西門林蔭路中　**東南書局**

分售處　上海四馬路中市　**大東書局**

滬杭甬路 滬杭段行車時刻表

上海北站	上海南站	松江	嘉善	嘉興	硤石	長安	杭州	閘口開	閘口到	杭州	長安	硤石	嘉興	嘉善	松江	上海南站	上海北站
[illegible]	[illegible]	[illegible]	[illegible]	[illegible]	[illegible]	[illegible]	[illegible]	[illegible]	[illegible]	[illegible]	[illegible]	[illegible]	[illegible]	[illegible]	[illegible]	[illegible]	[illegible]

（注意）表內凡有▲符號者係與滬甯車相啣接

（注意）此表內上下兩字上字係上午下字係下午表內之・係指明鐘點至書分數咸用位數法例如八・四五乃八點四十五分一〇・三〇乃十點三十分餘可類推

上海開至南京 津浦綫開至北京火車時刻表

上海開	南翔開	蘇州開	無錫開	常州開	丹陽開	鎮江開	南京到	浦口	徐州	濟南	天津	天津東站	北京
[illegible]	[illegible]	[illegible]	[illegible]	[illegible]	[illegible]	[illegible]	[illegible]	[illegible]	[illegible]	[illegible]	[illegible]	[illegible]	[illegible]

北京開至浦口 滬甯綫開至上海火車時刻表

北京	天津東站	天津	濟南	徐州	浦口	南京開	鎮江開	丹陽開	常州開	無錫開	蘇州開	南翔開	上海到
[illegible]	[illegible]	[illegible]	[illegible]	[illegible]	[illegible]	[illegible]	[illegible]	[illegible]	[illegible]	[illegible]	[illegible]	[illegible]	[illegible]

精美保證書函索即奉

烏鷄白鳳丸惟我號最精良

本號創製烏鷄白鳳丸數十餘年遐邇皆知凡女界一無論沾染各種疾病均能奏效捷速爲最效驗者以調經種子經痛白帶最爲無上之品屢屢應驗靈前經昨年徵求保證書共得數百封之多可知此丸實在之功效並非虛語也今本號彙印成册分送●同胞鈞鑒以得知此丸治效之內容而信心樂用矣凡購白鳳丸一合之貨定當奉贈一本爽及如欲索取當即奉上倘若購本號之白鳳丸貨祈認明有保證書爲盼庶免有假冒之慮也

●調經種子●赤帶白帶●月事先期●月事後期●經來不止●經來忽止●經閉經痛●氣血不舒●頭暈共痛●子宮虛冷●四肢無力●面黃骨瘦●氣鬱肚脹●久不受孕●胎動腹痛●懷胎發冷●懷胎營虛●產後腹痛●血崩累贅●一切等症

一品每丸一元●上品每丸五角●豐料每丸二角半●單料一角

上海棋盤街薈太和號敬露

桂格麥片 十足滋養料

桂格麥片凡歐西人士家家俱需老幼咸宜之早膳食料所含各原素足敷滋養人生之需要比肉食有兩倍之功用食之能使人身壯力健體格發育在中國溫暖之處更屬相宜

食法

每晨早起用開水煮成薄粥略加白糖鮮奶食之其味甚佳

購時請認明牌號

桂格麥片罐裝式樣

1158

823 **Quaker Oats**

特價出售

下列圖樣

係眞正白羊皮女子革履

潔白耐着各種尺寸一應俱全

現價每雙 七元五角

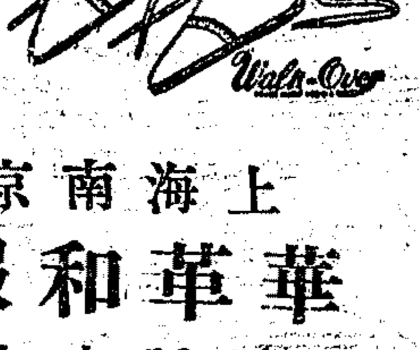

上海南京路廿四號

華革和服鞋行啓

電話中央七八六號

燈用煤氣廉價一成！

原價每千立方呎二元五角現減爲二元二角五分此種價目乃能減低閤家用度華人住屋中裝用自來火不取裝費

上海自來火公司謹啓

辦事處在西藏路五號

樣子間江西路三十號

怕熱爲身弱之象

身强不畏熱司各脫乳白鰵魚肝油功能滋補血液增長氣力夏日疾病最多小孩尤甚若每日服司各脫油三次則自然身强力壯不畏熱而百病不上身矣但須認明老牌司各脫漁父商標方不枉費金錢耳各處藥房均有出售

不論冬夏服此油均奏同等效驗

Always get the Emulsion with this Mark—the Fishman—the mark of the "Scott" process.

五

老虎牌花露水

先施有限公司製品

各處商店均有出售

惺忪曉起愁晨妝
花露輕盈吹氣香
不愁炎夏無清境
一室芬芳風自涼

婦女閉經丸活人無算 乾血癆傷第一靈藥

此丸專治婦女衝任損傷如陰虛血斷血少血閉而而發鬱思慮過度或經不行則中氣金損陰氣益乾致成痰血凝聚瘀瘀險症本齋得祖傳秘製良方久已著名活人無算無論婦女老幼遠年初起一經服此聖藥三日立見健牌開胃養血滋陰重者服藥二料足矣血脈流通功效大見因此藥十分靈驗故致出而問世非圖漁利也每盒二元每料四元不靈包退還洋舖設上海二馬路中市直街八十號門牌

京都天寶齋

1073

威古龍丸

養身補藥

使婦女容貌清秀明麗

每瓶大洋壹元

各處藥房出售

上海華羅公司

China Ross Co., Shanghai

⑦

WESTINGHOUSE ELECTRIC

37

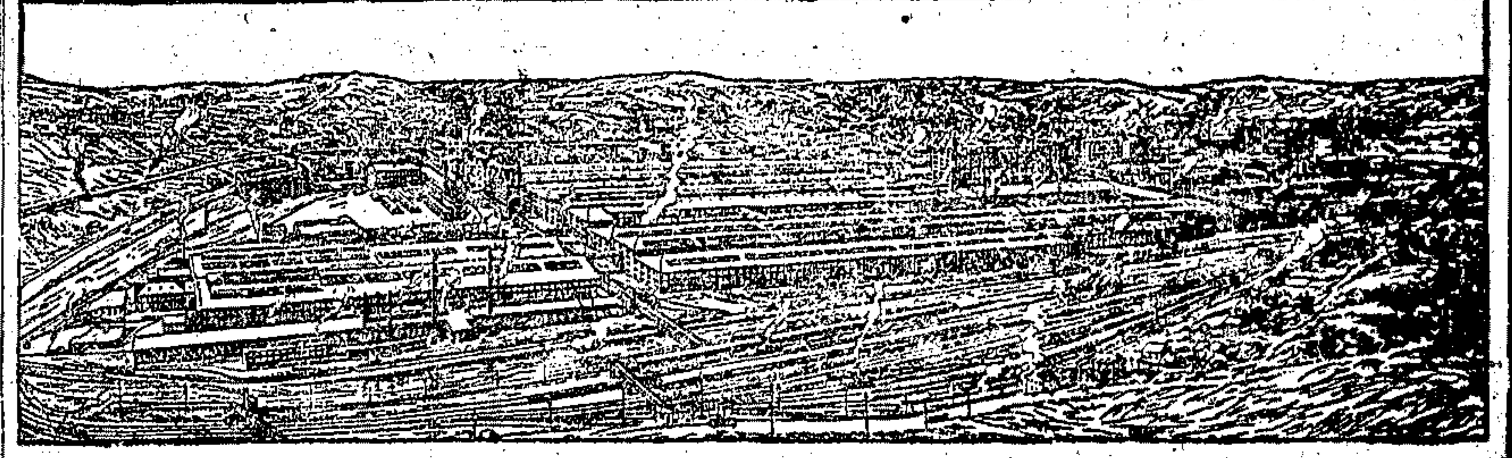

美電洋行現貨甚多

本行之美電牌電器在上海現貨甚多小如捲髮器大至發電機所有電器無一不備貨價照美金計算在上海棧房交貨如欲樣本請向本行經理處或總行函索當即寄奉

上海外灘一號

美電洋行啓

海電掛號 Wemcoexpo

上海　漢口　香港

Westinghouse

申報星期增刊

中華民國十一年八月十三日

星期日　第一百四十九期

一週間國內大事紀略

心危

國會自一號開常會後。以制憲問題。特於五號開兩院談話會。雖不肯一致放棄政治問題。然多數主張先制憲法。並定下星期開憲法審議會。同日總統有咨衆院文兩件。一係照民國六年六日解散國會後通電。補行辭職。一係內閣同意案。內有『按照大總統選舉法第五條。有國務院攝行職務之規定。本大總統已另案辭職。應先按照約法第三十四條。提出國務員案。徵求貴院同意云云。』衆院接到此項咨文後。頗覺難於應付。蓋總統辭職爲一事。內閣同意爲一事。乃貴院咨文將兩個問題。打成一片。關係既形複雜。應付遂難周到。幾經討論。至八日衆院開會。遂決議將總統辭職咨文退回。蓋總統旣爲兩院議員所組之總統選擧會所選出。自不能向衆院單獨辭職也。閣員同意案。以未列入議事日程。故未開議。同日參院開會。以到會者不足法定人數。未能開議云。

內閣改組。董去高留。董綬經雖極力周旋軍閥。而終不免下堂之辱。聞其向人云。『直閥眞難與周旋。我到任不三月。爲保定籌欵七百餘萬。而尙不免有今日之結果。後此尙誰願爲此輩效力耶。』（本報七日北京通信）何此老見機之晚也。

新閣總理唐紹儀。外交顧維鈞。內務田文烈。財政高凌霨。陸軍張紹曾。海軍李鼎新。司法張耀曾。教育王寵惠。農商盧信。交通高恩洪。均已先行派署。唐未到閣以前。由王寵惠兼攝。醞釀多日。始能有此結果。滿望內閣問題可藉此告一段落矣。乃飛電傳來。洛吳反對。其致某議員麻陽兩電中。指斥唐張盧三人。不遺餘力。有『唐主八年上海和會。世間嘖有煩言。張榕西入閣。妨碍川滇統一。盧信爲金星公司交易所詐財流氓。』等語。吳爲今日實力派中堅份子。麻陽兩電。不啻予新閣以致命傷。然其於歸洛之前。固已聲言不再干政。何今之善忘也。

王代閣已出席閣議。其餘閣員。除內田陸張外。大約均無問題。惟唐紹儀之是否北來。尙無十分把握。是仍爲一派署局面。新閣之命運。會當於一二星期內決之。

粵中戰事。至今未明眞象。然觀粵軍之陸續撤回。似北伐軍在北江方面。未能得手。據報孫乘英兵艦至港。轉乘俄皇后船來滬。到滬後是否將赴浙江有所活動。則尙未可預知也。北軍之在贛者。連戰皆捷。克贛州後。已進兵大庾。蔡成勳已就贛省軍務督辦。是直一督軍之變相耳。

連日大風。輪舶受傷及沉沒者。以數十計。汕頭受災最重。傷人數萬。損失達數千百萬。人畜枕藉。全市幾成澤國。全國慈善團體。應設法有以救濟之也。

一週間國外大事記略

通一

賠償問題今已由海牙移至倫敦矣。七日各協約國代表及秘書三十八、集於唐林街十號相邸。英代表爲喬治張伯倫賀恩愛文斯。法代表爲總理普恩賚財政總長拉斯特里。比代表爲外相塞尼及嘉斯巴。意代表爲外相山塞爾及瑪狄諾。日代表爲林權助。是日會議六小時。大部時光爲普恩賚喬治二人之長篇演辭所佔。普恩賚詳述法國因德國不履行債務而受之損失。渠反對停付現欵、但亦不願離協約國而單獨進行。苟須停付、法國應有生利之擔保。未提出對德計劃、㊀沿德國被佔區域之東界重設稅卡。㊁協約國參加德國實業。㊂徵收魯爾煤稅。㊃管轄德國國家銀行。㊄監督德國收入及輸出業與紙幣。彼並要求將其計劃以哀的美敦書形式、送交德國。喬治答稱、德國之不履行債務、協約國全體無不受其影響。法國受累固鉅。他國吃虧亦大。誰不苦之。德國現不能維持可與較小協約國相頡頏之陸軍。武力難振。即保國內之治安恐亦不可能也。至於海軍、則已全毀。賠償共已付過五萬萬金鎊。三遭革命、政象杌隉、馬克跌價、亟待補救。渠不欲放棄德國力所能付之債務。但何以使之應付、是爲問題。各種懲戒辦法、宜先察德國付償之實力、而後定之。喬治末稱、普恩賚之提議、可交協約國長財政者組織之委員會審查之。意比日代表皆贊成此議。普恩賚之提議遂決定交委員會審查。八九兩日、委員會連開會議。對於普氏主張多數表示反對。九日下午之會議法國財政總長竟未出席。委員會報告、於十日送交大會。比代表贊成法國管理礦產森林之提議。其餘各點悉被協約所反對。於是大會遂告停頓、而有破裂之象矣。英法兩國內閣皆將開會討論時局。法國上下一致擁護普恩賚之政策。謂大會如竟決裂、法國當採自由行動以壓迫德國。英國政府竭力謀斡旋。然尙無把握。德國新聞界對於倫敦會議、極爲注意、然並不發表議論。比隨法之後。意與日惟英之馬首是瞻。兩相對峙之形勢、與近今之日諾瓦海牙會議、正相彷彿。欲求其順利進行、蓋亦難矣。

罷工風潮幾無地無之。美國之路礦爭端其尤著者耳。據本週電音汽無解決之望。路局主張凡附和罷工者及罷工以後新招入者仍必留用之。且當予以先進權利。此則爲罷工工人所反對。故兩方仍相對峙。哈定總統近又擬召集鐵路工場技匠請其復業。先進權利問題則交鐵路工務局決定之。未知其若何結果也。礦工罷工亦尙未平息。隅佛蘭克埠之國際礦工大會、於九日通過一案、表同情於美國停業礦工。並主張籌英金一萬鎊以濟助之。聲勢益壯恐去解決之途愈遠矣。哈定總統鑒於時局之嚴重、已請國會領袖舉行兩院聯席會議討論辦法。美國商部稱美國實業因罷工風潮而受阻遏。銀根因商業失敗而驟緊。現物價漲落靡定。購貨者都存觀望、交易較前銳減。七月份共成立外債三三·〇〇〇·〇〇〇元。噫罷工風潮爲患之烈竟如是乎。然除美而外我聞來因河畔有航業之罷工。英倫有排字工之罷工。馬尼剌有船員之罷工。衞京有全體停業之危劇。來因英倫之工潮聞已平息。而非島與衞京者、其勢尙洶洶也。我上海之勞働界似亦不甘居人後。絲廠女工工潮倏起而旋熄。華輪海員之罷工、則其炎方盛。我國航運業尙在萌芽時代。虎視眈眈、伺於其後者大有人在。扶翼之且不暇、安可從而摧殘之。我聞日本福島絲工、因僱主受商業呆滯之影響、勢將破產、故自請減工資百分之十、不禁有感焉。

奠定工業和平之五大要點

通一

本文原著者、爲英國某大工廠之總理隆脫利氏。文中所述、處處爲工人之境遇危苦着想。敷陳利弊。見地獨超。洵爲經世之作。以彼之地位、而有此摯誠之主張。尤足欽佩。今罷工風潮氾濫全球。流禍所及、蒼生苦之。我國大企業方在萌始。即稍有波浪。（若今滬上之海員與絲廠女工風潮）未必影響於全國、新社會之元氣。然見微知著、防患未然、資本家自始宜有徹底之覺悟。國人受四千餘年德化之深、故功利心不若西方人切。僱主與勞工素能相安共事。其間初無階級。惟自開海禁、西風東漸。羨慕情殷、急不遑擇、並其秕點而亦吸收之。知工業不可不振也、於是工廠蔚興焉。爲之主者、每私淑西方之所謂大王者。而傭工亦以神聖自居。向無尊卑之分者、今乃各自爲階級矣。要知西方之資本家已有覺悟。吾東方之資本家其勿先蹈彼之覆轍而後悔改也。隆脫利氏之言曰、駕御人類須以人道、不可奴僕之。願我國之所謂資本家者三復之。而爲勞工者亦不宜以西方式之罷工手段施要挾、而苦社會。總之、忠恕爲吾世代相傳之明訓。爲利交爭素爲賢聖所不許。資本無勞工不能生存。勞工無資本不能獨立。和衷共濟、相助爲理、斯可相安而同庥矣。隆氏之言爲西方奠定工業和平之方法。我則可取之爲避免工業紛糾之善策也。

通一附識。

美國商部總長霍佛氏、近延請全國有名工程司、組織一委員會、調查工業。編成一極有價值之報告。於工業耗損一端、言之極爲痛切。霍氏有此擧、足證其關懷於工業前途之深。從而興革之、出產自可更見便利、成本更爲低廉也。

余近漫游東美諸州、參觀各種工廠。見其佈置完備機械精良。工人莫不嫻於其技。不勝贊嘆。自製造方面言之、已無所謂困難矣。復入其試驗室、見設備宏富、人材濟濟。化學專家與工程技司都處室中、潛心研究廠中技術上之難題、以期有所發明而補救之。以實心實力求實學、余益欽佩莫名。

技術上之難題、已有如許英材、潛心研究、鄙陋如余、自不容借箸代謀。然綜察美英之工業界、覺有一端、苟妥善解決之、工業便可順利發展。而無復有嚴重耗損之患。余蓋指資本與勞工因缺乏通力合作之精神、而搆成之耗損也。此種耗損、與怨憤猜疑焦慮相因並生。爲工業患已有年矣。今猶繼續存在者、因資本界與勞工界皆認其爲不可避免之物。一若吾先祖先宗認猩紅熱天花爲不可銷除之症。今此等疫症、於文明國內、幾已絕跡矣。百年之前、若有人在美在英謂天花之患、可以銷滅。舉國將目之爲狂夫囈言。新聞界將採之爲橫施譏嘲之好資料。不謂之爲理想太玄、即視之爲狂妄之談。無足輕重。雖然、余願受狂夫囈言之譏、而毅然曰、工潮猖獗、非不可救藥之症。工業和平雖屬理想、終必現實。誠謂人羣苟不互相猜忌、萬難和衷共濟。此則誠囈言也。惟神經怠疲昧於事實者乃信此義。須知人爲萬物之靈。出產服役爲有利於公衆之事。稟天賦之智能、而不願和衷共濟爲公衆謀福利者、我未之見也。惟持上說者、責任較輕。蓋現代工業不寧之象乃歷史相乘之結果。革之匪易。不若謂相忌相爭相制爲人類之天性、非人力所能銷除之爲愈也。

然人類總屬人類。合作乃其本能。利用經驗而爲興革爲其所特長。今工業和平渺茫無期者、非其力不足以致之也。蓋願不坐也。

今試於奠定工業和平之法、略爲研究。自理論上言、其道有三。

一使資本之勢力頓大無朋。勞工歸於其威、而莫敢誰何。此法在奴制未除之時、可行之。今則時異勢遷、人不可奴畜、已成天經地義。若於一九二二年有以勞工爲商品者。其人必爲擧世所唾棄、而目之爲退化之怪物也。

二使資本與勞工對峙。互相牽制、造成一種均勢、而各不敢相陵。此爲現代試行之道。然一九一四年八月間霹靂一聲、藉種族互相猜忌互相仇視之功能以維持和平之迷夢、已經驚醒。今而後、當以和衷共濟相助爲理爲和平之基礎矣。

第三爲正道。欲平工潮必先探其搶攘之原。原既得、亂即止。探原須有誠意與毅力。天花猩紅熱得有防止之道者、以此也。今治工潮亦當用此法。苟有誠意與毅力、徹底以謀之、工潮不足平也。

吾人略事考慮之後、覺現在工業界之資本制、在美在英、並不爲平戢工潮之梗。兩國人民對於此層、見地極明。以爲致工業和平、無須假助於革命。依天演公例循序漸進而已。主張革命者、屬極少數。僱主界若防範之過於嚴厲、則彼等之勢力將因抵抗而反見偉大。故僱主若能遇工界激烈份子、得其道、革命萬不能現諸事實也。惟欲享工業和平之幸福、吾人須出相當之代價、茲請述之。

工資

最低之工資、當以生活之需要爲限度。最低限度以上之工資、可由勞工供求之狀況、釐訂之。最低工資爲中資工人所應得者。若論男工、其最低工資、須足使其有養妻育子之資。居住於暢適宜人之屋、除衣食住外、可有敷餘、以娛樂而防緩急。

美國工資　較英者近於上述之最低限度。然仍有多數普通工人、所得太微、不能享受上述之生活狀況。此種現象、若使之繼續存在、工業和平萬不可期。際此工商蕭索之秋、資本家正在謀低減工資、俾輕成本而博微利、加資之議、不將視之爲夢囈乎。

雖然余現在並不主張各業最低工資應立即提高之而適合於上述標準。余祇願爲僱主者、當以此印入腦膜、認爲此後對待勞工之目的、於最早時間內、實行之耳。僱主對勞工不能徒事敷衍籠絡。須知良好之感情、終不能代工資。工資之原素爲實實之金錢。我故願一般僱主、先致察其工人所得工資是否適合於上述之生活標準。若猶未也、則當於其全體組織加以改善、俾能貫澈此目的。

今工潮四起之根本原因、爲僱主不受恐嚇或壓迫、不願自動的提高最低工資。彼等苟能先自加資、使工人有愉快之生活、則資本與勞工間之閡隔、可大形減殺矣。

工作時間

每日或每星期工作時間過於衆多、以致工人無餘暇以娛樂其身心、工潮亦勢難防遏。人生在世、不能全以其光陰消磨於工作。否則何復有生人之趣。按諸經驗、每星期四十八小時、爲公平之工作時間。或較此稍增、或較此稍減、要以特別情形爲衡斷。數種工業之僱主謂、時間不妨較長。蓋其工作頗爲輕便、或在工作時間內並不力作不輟、中間大有休息身心之餘暇也。然不知工人每日須有一定餘暇、在工廠之外、文化昌明之社會中、享受生人應有之樂處。無論何人不能每日在工廠內禁錮十二小時也。

經濟安全

使工人於經濟上無緩急之虞、亦爲保持工業和平之要道。余不信僱主界對於工人所處之危境、嘗稍爲措意也。多數工人所得之工資、不能使其有充分儲蓄、以防意外之需用。普通工人瞻家室猶恐不敷。謀儲蓄須減日用必需之費以爲之。以何度老境、以何防久病、皆毫無把握。失業頻繁、尤爲其所獨慮。彼雖忠於其事而僨爲其工、然若貿易阻滯、出品不銷、立可淪爲失業遊氓。一若器皿、苟需用之、則留之。使用既畢、則棄置而不顧。失業恐慌爲工潮最重要之原動力。欲謀工業和平、先宜以此恐慌消除之。

補救失業之唯一善法、自爲使人人有職業。此恐非倉卒間所能做者。然社會對失業若予以嚴重之注意、從而謀補救之道、則其範圍定可縮小也。今之大患、爲國人都藐視此問題。失業無統計、即爲此問題未嘗得人注意之明徵。今執途人而問在美十萬人中有幾人失業、則皆不能答。美國人民若果有誠心願爲救濟、當自立詳確之統計始。

後備勞工

失業無統計不獨爲美。他國所備之此項統計亦都不足據也。今爲篇幅所限、我於減少失業問題、不能作詳盡之討論。然若竭力以謀之、終必仍效。失業人民我無以名之、名之曰後備勞工。並承認其爲工業界之需要份子。既認之爲工業之需要份子、則於其失業時、當負贍養之責。余意當創設一種失業保險制以濟之。或由政府經理。或由各業自籌。或由各廠或數廠合謀之、皆無不可。總而言之、失業人民能工作、願工作、而不能得工作者、當爲之創設一種保險制、使其生活之費、無愁缺乏。

我今以不完備之統計、約略計之。每百工人約有五人失業。以與工資百分之四相等之欵、儲作是用。則無故被歇之工人、皆可有養矣。

自心理上言、失業保險金當由工人捐集爲宜。據英國經驗、此制若行之而得其道、並不有礙於工人之撙節。余知美國輿論、頗反對此擧。此種反對殊失之偏狹。反對者不宜徒施抨擊、當悉心籌劃、較善於此之方法以補救之。否則、工業和平永不能致也。

勞工之境遇

吾今試述勞工在工業界之境。美英勞工現已開始奮鬬、要求有協定工作條件之權。彼等謂、工作條件與其有密切關係。僱主越俎代謀已爲不當。今大權獨攬、自由支配、尤屬不公。此後勞工至少應有協定之權。

僱主謂、彼等乃工業之主。有完全之管理權。勞工爲其服役、安可橫施干預。對於條件若不滿意。徑可去而別就。苟許其有協定之權、共負管理之責、綱紀廢弛、而紛亂將益甚矣。

雖然、僱主若平心靜氣、爲勞工設身處地籌思之。當知其要求未嘗毫無理由也。資本家或僱主、爲何而須常把持主人翁之地位、而使勞工永爲奴僕乎。二者之間爲何而不應有合作之精神乎。美英及其他工業國之多數資本家、於此似已憬然有悟。釐訂工作條件時、每延勞工共相擘劃。此誠工業前途之曙光也。

資本與勞工合作、固爲平息工潮之善法。惟如何而工人之要求可滿意酬償、其道不易得。多數工廠現雖試與工人協定工作條件。然能否永遠弭息工潮、却無把握。廠主都從小節上着想。以爲工人苟於娛樂休憩各端、得參末議、其不平之氣即可消滅。然工人之欲望實不僅限於此也。彼等願於工作條件、有切實之協定權。資本家不得奴視之。今從各方面觀察、若資本家慨然允如所請、工廠法紀與工作效能、可不因之而弛廢而貶損。現勞工資本間尙無模範組合。惟其標準則可得而言也。眞正之合作、當使勞工於廠中立法司法行政事宜、有參議權。工人要求干預工業對外事務、若貿易經濟等者、尙不多見。據數工廠之經驗、一切關於廠務之規則、皆可與工人協定之。其結果非但無害、且有利焉。資本與工人相見以誠各推代表組織一委員會。若有爭端、由其秉公仲裁之。勞工得此權利、其境遇頗有劇變。蓋不復爲奴僕、而爲合作者矣。對於工業之隆汚既有責任心。工作之効能可增進。今資本家已有覺悟。合作良法諒可利發展。適合時勢之工業組織、當視此爲行政之大端也。

使工人利益均沾

奠定工業和平之第五要點、爲使工人得分潤其僱主所獲之餘利。若工廠餘利、全入資本家之囊中。資本與勞工間將永無眞正之結合。工人奮勉從事、於是僱主有額外之餘利。若其奮勉之效果、祗供增資本家之富力、而不得藉之以蘇久困。則自將心灰意懶。不平之氣油然而生。怨憤之餘且與資本家或僱主爲難矣。故額外餘利、定須與勞工共享受之。不然工潮亦難望有平息之日也。所謂額餘利者、指除去開支官利、折損及公積後、所餘之紅利也。反對利益均沾者、有二說。一謂利益未嘗不可均沾。惟苟有損失、亦當同負。余祇謂勞工應得紅利。有損失即無紅利。先補償損失、而後有紅利可餘。紅利爲股東額外之進益。工人分潤之未必背乎情理也。一謂利益均沾之法、固嘗試之矣。奈不見成功何。此非法之咎、行之未得其道耳。余於此嘗徹底考慮之、覺此法不收成效類因主旨有誤。所謂成効者、指勞工與資本間友好之關係也。若以紅利爲工作成績之酬資。則又誤矣。

綜觀上述奠定工業和平之要點、可列舉如次。

㊀按照人生需要、釐訂最低工資。

㊁規定適中之工作時間。

㊂創公允之經濟安全擔保制。

㊃工人當有協定其工作條件之實權。

㊄工人分潤紅利。

僱主界若願實行此五點、則工業和平可立致。然苟以吝嗇悻悻之態度爲之、則制度無論其若何完美、定亦不能收宏效也。

余於擱筆之前、更願爲資本家進一言曰。自今以往、勞工不能視之爲機械。駕御人類、須以人道。督率而指導之則可。奴僕之則不可也。勞工亦爲公民之一份子。促進國運、鞏固國本大功業之合作者。苟資本家明乎此、而待之以誠。勞働界即可有相當之諒解、而與之合作。工潮於是事可絕跡於斯世矣。

論日本工資之增高（續）

Henry Malswotr Kinney原著　心危譯

今惜無一較詳之統計表。藉之以比較美日兩國工資之增減。附表所列。僅得其一二而已。

		泥水匠	木匠	石匠	瓦匠
東京	一九一九	一·〇〇	一·二〇	一·〇〇	一·三五
	一九二一	三·二〇	三·〇〇	三·五〇	三·五〇
紐約	一九一九	一四·四〇	一二·〇〇	一四·〇〇	一四·〇〇
	一九二一	二〇·〇〇	一八·〇〇	二〇·〇〇	一八·〇〇

就世界各工業國立論。表內現象。不無驚訝。但去年一年。歐美工資。已逐漸降落。獨日本方繼長未已。是日本之經濟政策。必有大異於歐美者在也。試觀下列之指數表。

一九二一	八月	九月	十月	十一月
紐約	一〇〇	九九	九六·五	九五·五
東京	一〇〇	一〇九	一一三	一一六

東京一九二一全年之工資指數表爲東京商會所宣布者如下

正月	一〇一	二月	一〇一	三月	一〇三	四月	一〇四
五月	一〇五	六月	一〇四	七月	一〇三	八月	一〇一
九月	一〇九	十月	一一三	十一月	一一六	十二月	一一二

工資逐漸增高。物價與之並進。左列之表。係東京商會取物價指數五十二種。與同時之工資指數相比較。一九〇四年一年。兩種指數適相同。因以是爲起點。爲手續上便利計也。

	物價	工資	米價
1904	104	104	
1906	111	121	
1908	118	134	14.06
1910	117	135	22.20
1912	131	141	23.20
1913	133	146	17.79
1914	124	143	14.16
1915	119	143	14.72
1916	143	153	21.07
1917	196	181	34.55
1918	277	224	48.38
1919	316	396	48.48
1920	360	396	33.64
1921	330	420	

上表並列米價者。以米爲一般工人所必需。其價值較能表現生活程度之高下。普通物價、包括絲·鐵·木料等類。在內。去工人生活問題。未免遼遠耳。

茲就下列之表觀察。可略謂日本與英美異同之點。雖其所立標準。各有不同。所取方程。各有一是。然大致可見。一九二一年終物價獨日本增高。其他兩國。莫不較正月爲低。下列日本比較物價指數。得自日本銀行。以一九〇〇年物價爲標準。零售物價。得自各方面。以一九〇四年爲標準。美國指表。得自年刊。英國指數。得自經濟學報。

一九二一	美國	英國	日本批發	日本零售
正月	201	5.617	266	311
二月	186	5.176	258	307
三月	196	5.097	253	303
四月	187	4.429	251	316
五月	172	4.910	253	320
六月	164	4.810	234	324
七月	161	4.798	260	312
八月	176	4.818	264	316
九月	174	7.929	274	327
十月	176	4.583	290	334
十一月	162	4.457	283	338
十二月	160	4.357	276	335

日本經濟問題。就上列各點所已表現者。可謂明顯矣。今將何術以改良之乎。全國人士。大體所見略同。日本銀行行長。皆謂唯國外貿易足以救日本。日本人口日增。勢必因糧外國。尤必先事製造。然後力能購買。不幸日本對外貿易。一落千丈。雖由世界商業緊落。然亦何以至此。日本物價日增。乃其主因耳。此固日本經濟學家所公認者也。實業界者曰。生產消費。當力行節減也。然何術足以致此。經濟學名宿者曰。如目前物價不行降落。日本戰時所獲。將損耗至盡。而物價亦隨之而落。故不如即行減價。庶免破裂之後。收拾愈難。銀行商大賈。對此原則。未嘗異議。然一方面繼續提取戰時贏餘。增發紅利。甚至出重息借債。以發紅利。藉平股東之氣。又例如某鉅商。雖亦服膺減價原理。然於股東會中。宣布紅利七分。並謂此乃其減少生產。維持物價之效果。以博股東之一笑焉。

商人中固亦有知提高物價之非策。而苦於無術以減之。蓋股東不顧大局。不肯減少紅利故也。銀行家、工廠經理、未嘗不思略減工資。庶紅利不動。而物價自落。對外貿易。亦可望稍稍恢復。財政家亦曰。日本物價所以高者。以日本人民之購買力亦高故也。以此之故。工資應先減。物價自隨之降落。蓋人民無力購買者物也。就以上各業觀察。工人薪所入不敷所出如今日者。工資一減。購買力更弱。物價亦自落矣。故工人方面。主先減物價。再及工資。否則所得工資。將不足以維持生活矣。以是爭論反復。如環無端。循環而莫知所止。要之減小工資。難免不發生困難。觀近來廠主遣散工人時。常厚予恤金。是知今日執商業牛耳者。將不惜暫時犧牲。以冀免禍也。

再就上列各表觀察。可知增加工資。減低物價。已成一時趨向。僅正月內東京工資指數降落百分之一·五耳。與美國工資增率相較。則日本略高。但美國工人個人所得工資。實較多於日本工人。以美國工人一人之所生產。常可抵四五日本工人也。在東方市場上。以價廉物美之貨與日本相馳逐者。尚有德國。就國際滙率相較。日本工資。尚倍於德國。然則兩國之生產量。尚難言也。

日本失其較賤之人工。不啻於其工商業中失一要素。減低工資。實為當務之急。然欲享戰前賤工之便利。則不易矣。上列各表。節略異常。然藉之亦可知日本今日之經濟問題。以其頭緒紛繁。故其解決。良非易易。含是不圖。則日本對外貿易。行見江河日下也。(完)

節儉與進步

通一

本文原著者、為美國財政總長密龍氏。美國今獨以富庶聞於世。然其執政者猶力行減政、以蘇民困。提倡節儉以厚國本。謂不節儉民將無餘財。民無餘財、大工業末由發展。語多精微、耐人研究。亟迻譯之以介紹於國人。富庶若美猶竭力行減政、提倡節儉、窮乏如吾國。國人更當若何節慾崇儉、力謀發展、工商以固國本、而蘇民困耶。文內所述國庫儲蓄券、誠法良意美。他日政府信用鞏固、大可仿行之也。通一附識。

恢復一國之商業未必全恃乎出產與儲蓄。惟自經大戰、受損甚鉅。善後期中、未能撙節猶多靡費。以致資本缺乏。百廢難舉。補救之道、端在消極節用、積極出產。戰前、美國每年積蓄之六分之一、常加入資產。本利累增、故富力日厚、而國運日隆。戰期之內、政費驟加、工業發展大受影響。全國之心思財力悉注於供給軍用物料。普通工業之維持與發展、不遑兼顧。運輸困難為資本改道旁流之明徵。其他房屋鐵道之增築、工廠業產之添置、及一切修葺工程、皆較平昔減少。住屋不敷及渙弛之象不一而足。納資本於正軌、登工商於坦途、有待於全國人民之通力合作者、正甚殷也。

美國農民資本上所需之援助從未盡量得之。迨至晚近、窘狀益著。抵押告貸為其籌資之唯一法門。然往往條件苛刻、利重期促、不啻飲酖以解渴。農業之不能改良、職是故也。商業有逐漸蒸進之象、然若運輸不備、亦難盡量發展也。欲整頓鐵道則所需資財當以億萬計。種種因大戰而產生之新工業、對於資本之需求、恐亦將激增無已。尤有進者、美國機器工械及普通鐵具、將暢銷於全球。若不先為之備、屆時定有供不應求之虞。房屋也、機械也、優美之農業也、為工業之重要原素。出產賴以增益、資財賴以積聚者也。能維護此種原素而擴大之者、人民之儲蓄也。歐洲被兵各國民窮財盡、故無出產可言。商業不能即回復原狀、此其一大原因也。

一國工業之進步可以其出產力衡度之。惟出產力不能於倉卒之間有顯著之蒸騰。必也磨以歲月、先有儲蓄、後以積聚之財正當之投資。出產界得其援助而可以盡量製造矣。美國某經濟學者謂、積蓄工業資本有三步。(一)使衣食住維持生活必需費用之外、有餘蓄。(二)發達個人節儉之能力以致此餘蓄。(三)使此餘蓄為活動之資本。自事實上言之。生產力之消長以人民購買力之厚薄為衡斷。而生產限度以人民購買之欲望為範圍。若全國人民進益之百分之五十、用以購置機器工具及種種出產上需要之物品。則有相當之出產力百分之五十受人運用。若其進益之百分之九十納於普通消費之途。則消費者普通用品之出產力亦受此百分之九十相當之僱用。在前者、全國之出產力洶漲極速。而消費者之物品終亦有巨大之增加。在後者、因私人無儲蓄、資財無積聚、出產力不能迅速洶漲、而工業進步遂形阻滯。故個人能節儉、全國有餘蓄、於是人民之消費力可倍形偉大。出產可倍形暢旺。與奢侈之民較、其處境之泰否不可同日而語矣。

資本之演進

資本與勞工為出產之根本要素。若能相助為理、其力可倍見雄偉。蠻荒初民無資財以利出產。日出而作日入而息、畢生精力悉行消磨於維持目前生活。皆無暇為將來計也。後漸有儲蓄、資財因之增大。於衣食住三者必需品外、有他項消耗矣。個人之出產功能因之日增。而生活程度亦日見提高。今在資本界出產社會之下、出產力較往昔大為雄厚。人民不必各自製衣製食及為其他維持生活必要之事。其出產力之一部、或移作建築道路、開設學校、美術館等之用。或用於其他道途、以使出產更形便利而完美。有此演進、社會遂日形發達矣。

在現代工業環境之中、[illegible]要原素。鋪道路、築橋梁、濬河流、興土木、創工業、皆需鉅資而後告成。其消費之資財、須俟一二十年後方得翻償。且於此創造經營時所僱之工人須衣之食之不可有缺。此皆須大宗款項完全仰給於人民之儲蓄。今人民之儲蓄有限、故計劃中多種有利於公衆福利之企圖、不克舉辦。英國維蘇司氏 Hartley Withers 所著貧窮與廢費 Poverty and Waste 一書中、論英倫經濟狀況曰、『全國待舉之大事業指不勝屈。苟得如願進行、觀厥成功、則三島雖小、尚多出產之餘地。運輸若更事改良製造者更可以優美之特品供給消費者。以豐足之資財而又佐之以人力、則出產可倍蓰於今日所得者也云云』

在大戰期中、美人力事撙節。慷慨解囊、為政府助、以圖博最後之勝利。所有儲蓄靡不投於公債一途、以鞏固政府之購買力。使得置備充分之軍需、遣有力之軍隊於歐洲前敵。美國素以維持和平為職志。於作戰計劃無充份之整備。然興師極費、在在需資。提倡節儉以資接濟、亦為救急扶危良善之道。故有餘資願為政府助者、為數雖微、亦受歡迎。於是前此之不知撙節為何者、為愛國心所策厲亦相率謀儲蓄矣。儉風遂被全國。迨和平還復、有待於貯蓄者不若前此之殷急。儉約之風遂漸減殺。終至漸滅無餘。奢侈之風、反代之而興。多數人民、於大戰期內所積纖微之資、今咸消費於豐衣美食。因救國而積聚之財、妄費而濫用之、良可慨也。

在戰期之內儉約固尚矣。然於承平之際、奢侈之風亦萬不可長也。照現在工業狀況而論、政府節儉與個人節儉同為重要。政府雖力事撙節、然因受戰事直接與間接之影響政費於數一二十年之內仍當極形浩大。美國公債約近二十三億半美金。國庫除籌經常政費之外、復須措備公債利息及逐年拔欵。國家賦稅之大部收入、當仰給於人民平日之儲蓄。此一定不易之理也。全國資財之積聚將因此而蒙影響。故人民當嚴重監督政府、使其無可免之靡費。賦稅不宜過重、剝削民財而為工商回復原狀之梗。

中央政費

聯邦政府之政費素形浩大。政府多一分政費、人民即少一分儲蓄。而於恢復全國工商原狀上即多一分阻梗。自政府力行減政政策以來、人民之擔負較前有減。工商漸現復蘇之象。綜察一年來立法與行政機關於減政上通力合作之成效、吾人覺崇儉之功、實難藐視。繼續撙節、洵為要務。現統計局督策政府各機關減省用度、裁撤駢枝、不妄事更張、公產公物重行支配若有敷餘、或移諸更妥善之用途、或脫售之於人民。各行政機關之行政手續、亦大加改良。於時間財力人工上咸得充份之經濟。

一九二〇預算年度之政費幾近六·五〇〇·〇〇〇·〇〇〇元。一九二一年度之經常政費仍在五·五〇〇·〇〇〇·〇〇〇元以上。一九二二年度預算減至四·〇〇〇·〇〇〇·〇〇〇元。戰事擔負雖逐漸見輕、然所以能減一·五〇〇·〇〇〇·〇〇〇元之重要原因、則當歸功於減政政策也。

一九二二與一九二三年度國庫出入相抵、未必可有敷餘。且恐仍有短缺。為平衡此後預算收支起見、政費仍應逐步低減。蓋政府收入日見減縮。國內賦稅進益殊無把握、商業尚在蕭條期內。預算收入能否如願以償、實不可必也。現減少支出之速度、倘能與收入減漸相均衡。惟政府不能於此種情勢之下。闢新用途。蓋亦甚明也。

自戰期中發起之儉約運動現仍積極進行。財政部近又發行一種國庫儲蓄券。使人民多一儲蓄之門徑。按其辦法、先假助於郵局。凡積有餘資滿一角以上者、即可向郵局換郵政儲蓄票。郵票積有成數、可換國庫儲蓄券。儲蓄滿一元以上者、可得年利二釐。現國會中有人提議擬將其利息增至三釐。諒可通過。儲款滿一元、可換一國庫儲蓄票。此種儲蓄票、可得諸國內任何郵局。儲蓄票二十張、可換國庫儲蓄券一張。此券自購買日起計算、五年滿期。滿期時可得二十五元。

國庫儲蓄券分二十五元、百元、千元、三種。八折出售。計為半年複利四釐半。個人於一曆年內祇可購此項庫券五萬元。各郵局銀行及其代理機關皆有出售。向聯邦準備銀行、或直接向華盛頓財政部儲蓄購買亦可。此種庫券除納財產或承繼稅外、無須付其他一切稅項。洵為投資良品、而可得民衆之歡迎者也。每人不得購買五萬元以上之規定、乃所以鼓勵資財微末之人、相率儲蓄。而杜防擁有鉅資者乘機壟斷也。庫券號數戶名皆存記於財政部。若有遺失被竊情事、極易稽查。購券者、未滿期之前可自由領本。並得年利三釐半。可知此項庫券純係儲蓄性質。購券者苟有急用、隨時可領本金。並得相當之利息。

該券於一九二一年十二月十四日開始發行。大受人民之歡迎。現每日平均可銷五〇〇·〇〇〇元。

政府此舉並無損害普通儲蓄銀行營業之患、而反可為之助。蓋勸勵人民撙節用度其所積之欵未必盡購儲蓄庫券。銀行亦必分潤之。儲蓄與銀行常有密切之關係。不假助於銀行、而倡儲蓄者蓋甚尠。剏始儲蓄時、容或與銀行無關係。然積有成數、類皆存於銀行。故一切提倡節儉之說、皆有利於銀行者也。

吾人亦須知節儉與聚藏並無連帶關係。節儉者、善於用財。而善於用財者、方可稱節儉。今談儉約者、往往以之與聚藏吝嗇相提並論。故咸謂此種儉約、不若浪費之為愈。蓋有浪費、而後有消耗。有消耗而後出產可以激增、工業可以發達也。然究其實、儉約之人其購買力與浪費者相等。且或過之。儉約者所購為工具、機器、房屋等、生利之物。彼每不直接為此購買、而常假手於銀行或他種營業機關。此之謂投資。有投資而工商業能發展。如若無此儉約、無此投資、所得之財隨手浪用。則資財無積聚之機會、大企業何自而興、工商何自而得發達。故真能節儉者、可擴大一國之出產力。而浪費者、全國合作力之蠹賊也。故儉約者若復能使其積聚之資財、流入出產道途。其購買功能、可強於到手浪用者。蓋資財一經聚積、可藉利息以累增。浪用者、其購買力、以其手中所有之金錢為限度也。

科發藥房之概況

游飛來稿

經營西藥業有五十餘年以上之資格如科發藥房者、在中國實為僅見。近十五年來、科發以營業發展、資本日增、已由藥房事業、進而自立化學製藥廠、自製西藥、以與歐美各國爭衡。就今日中國而論製藥事業、科發誠可獨步矣。爰略述其梗概

廣贈旬刊

婦女旬刊內容豐富出版三年行銷全國及海外閣之非特能助雅興實謀家庭幸福之妙品茲為普及起見廣贈各界開明地址附郵花二分即奉一冊定閱全年洋一元函寄杭州本社

招請經理

本刊現廣招各埠經理擔任者不妨礙業不費資本可得厚益有正當職業均可充任兼招廣告經理 B5612

諸君

育亨賓丸

欲嘗最有名○最王道○德醫博士斯牝顏爾氏所發明○育亨賓能補體壯陽○原方配製之老牌

乎凡身弱○乏嗣○陽萎○精枯者幸速購服每料洋廿元每瓶四元每管一元六角上海北火車站對面第一百七十五六號

美商上海飲和室公司獨家經售 4479

一婦女怕者

[illegible]

梅華銓大律師代表張禮生啟事

本律師茲受張禮生君即陳記冊主委託為常年法律顧問此後對于張君營業及一切法律上之關係本律師自當依法盡保護之責特此佈聞

包愈勞傷咳嗽 順氣化痰 吐血斷根

吐血一症皆由身體虛弱或咳嗽而傷肺部其病原尤在憂鬱思慮過度日久不愈致成癆瘵性命攸關本齋利濟為懷特配良方不惜工本秘製此藥專治一切吐血之症以及勞傷咳嗽無論男女老少[illegible]服之立刻見功服試驗重者二大盒斷根輕者一大盒包愈永不復發妙在滋陰潤肺止咳化痰其治吐血之天下第一良藥也若有虛言神明共鑒每大盒四元小盒二元每料六盒洋十元[illegible]先試二元亦可惟假冒甚多購者認明●遠埠函購原班同件[illegible] 立止每瓶洋五角

舖設上海二馬路中市直街京都天寶齋啓 385

信昌仁 現銀收買 精圓珍珠 翡翠鑽石 特別放盤 上海三馬路中同安里斜對面

閱報諸君閱報至此請閉目合掌誦 南無阿彌陀佛 百遍當能超生三界積無量福德 三尼弟子請願 B3509

雅達煙公司

三五牌

最高品煙寰球馳名

上等社會均皆歡迎

香煙

各埠售煙家均有出售

肝症頭痛

燕醫生自製補丸善能利大便補血力尚治諸肝病黃疸不消化發燒腦氣筋不寧血不和熱症大便秘頭胸腸背四肢等痛婦人諸病等症

老晉隆洋行 總經理 上海博物院路廿二號

分 天津行 漢口 廣州 香港

余景誠 科法醫 新老白濁

本診所醫士以歐美最新醫學手術及用電器無痛醫治 痔瘡 免割無痛十日包愈 新淋久淋 [illegible]

西醫余景誠啓 1433

俾留心中國實業者覽焉。

▲歷史　科發藥房、創始於西曆一千八百六十六年、即晚清同治年間。原為一德國醫生所辦。生意甚佳、營業日益發展。大得中國中外人士信用。數十年來、長為中國唯一德國藥房。至一千九百零九年、營業範圍日廣。始增加資本、改為股份公司。自是科發之營業與年俱增矣。

一千九百零九年、始購地於華德路、為建造藥廠之用。華德路在楊樹浦、當時尚為荒原蕪野、自科發立廠後、始漸有人注意經營。今則各大紗廠及其他實業、鱗次櫛比、叢集於斯矣。一千九百十年、始建廠屋為改良化製中國藥之用、並自製丸片、另構披屋、安置易於引火之危險藥料、如以脫火酒汽油及各鏹水等。年復一年、營業日盛。以上設備、漸感不完。一千九百十三年、乃添設化驗室化學藥部、並建棧房及廠員宿舍。

迨大戰既起、西藥來路斷絕、科發賴有此廠、各藥皆可自製、營業得不失墜、且反日以昌隆。

自此以來、藥廠事業、日趨重要、每覺有擴充之必要。一千九百十六年、乃增購基址、特設一酒精製品廠、專製各項酒類及膏煎流膏丁幾(即藥酒)等類、並以餘地試種中外藥物。

一千九百十九年、增招新股。中美兩國巨商大富、爭投資本其中。營業範圍益加廣大。乃由董事會議決、增建新式大規模之廠屋。益增購地十五畝、經之營之、兩載而成。至二十一年而廈屋連雲、重樓相望、遂成今日之科發大藥廠矣。其內部機器及其他設備、皆用德國最新式及歐美名廠所製者。凡所設施、悉求美備。財力所耗、於茲為拔多矣。

規模既大事業日繁欲求呼應相孚故將全廠區分為若干部俾各有專司

▲增股　藥房華總經理、為江逢治博士、董事中西各半華董為伍連德博士等、資本原有一百萬元、現定再加一百萬元、每股大洋十元、各處人士、均可購股、如擬在各埠代銷藥品者、並可將股單作為押據、往來貨物藥房中各種藥品均能製造、現有西人之股本占全額百分之六十、華人之股本、占百分之四十、故深盼華人格外踴躍認股也、

▲組織　各部辦事統系如下、『商務部』(甲)稽核部、會計部、司庫、(乙)廣告部、宣價部、(丙)進貨部、報關、出貨部、(丁)科發汽水公司、(甲乙丙)三項之下、又有(子丑)二項、(子)製造廠、內容如下、酒精製品、藥粉藥丸、自製藥品香料、汽水、藥部、各種香精部、雞酒部、蔴米沙衣來沙而部、泡酒部、檸檬水、消食片及蘇打明部、橡皮膏部、果子露、強壯米各種製品部、生髮藥部、藥酒、面粉爽身粉部、藥皂部、醋類、牙粉部、補血藥部、酸類、丸藥及坐擬部、科發新血、以太哥維顛、藥糖部、注射藥液注射藥片、流膏、阿司匹林、油膏部、(丑)、發行所、批發處、內容如下、醫院用品部、藥材部、醫科器械部、化學原料藥、瓶橡脫皮來器史具、進口香料部、化學室用品、各種毛刷部、百格飛沙濾缸及沙濾紙、香水精及香皂部、天平法碼部、礦水香料部、玻璃器瓷器部、阿摩尼亞部、琺瑯瓷及鐵器部、魚肝油蓖麻油及各種油類、橡皮膏及縫合材料、石腦樟腦硼酸部、棉花紗布、化粧品部、批發處又有四項如下、(一)藥房配藥部及零售部、在南京路四十號、(二)醫院用品醫科器械及化學儀器等、在南京路四十二號、漢口分行、哈爾濱分行、

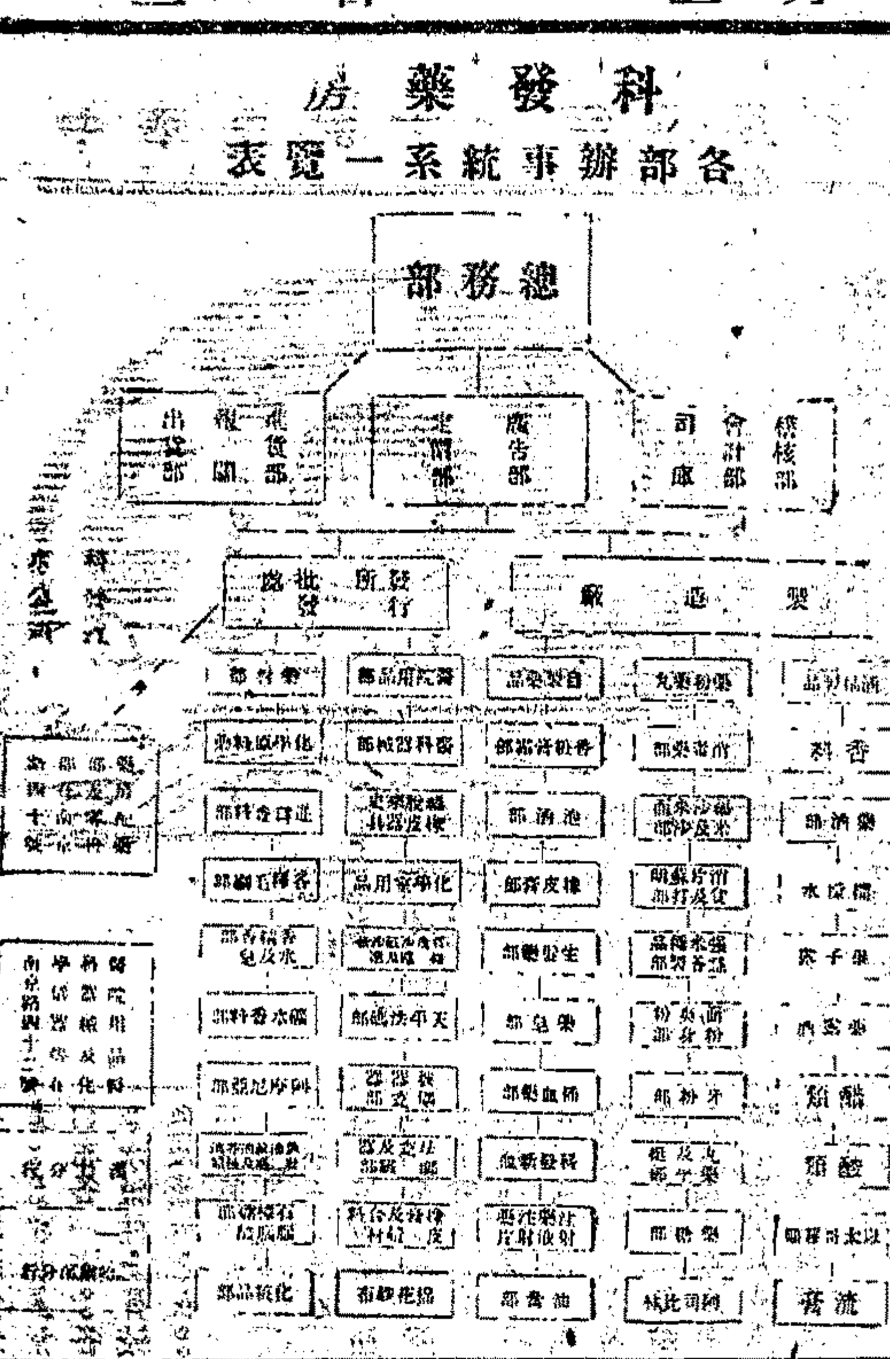

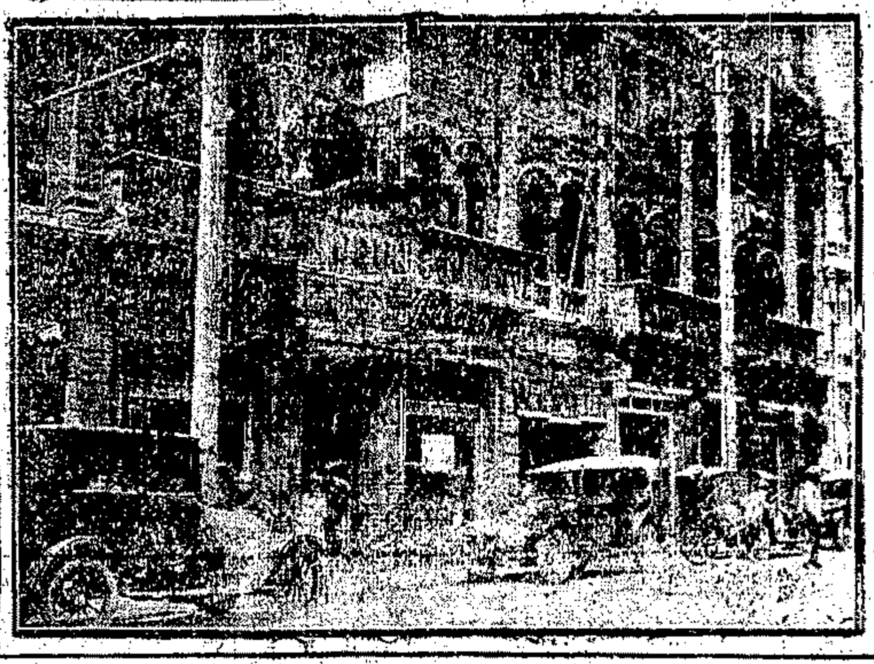

科發發行所

▲設備　(一)南京路藥房、開設南京路四十號、樓下左為藥品化妝品發行所、右為醫科器械化學儀器等發行所、樓上為各種辦公室及批發處之臨時棧房等、

(二)藥品化裝品發行所、陳列各國名藥、各國上等閨閣用品、衛生用具、橡皮器具、以及本廠自製各種家用良藥、凡門市零售各種藥品、皆在此處、

(三)配藥調劑部、在藥品發行部後、內有中德英美俄各國藥劑師十數人、日夜配方、無論何國藥方、無不可配、五十餘年之聲名及信用、皆立基於此、

(四)儀器發行所、在南京路四十二號、專陳列各種醫院用品醫科器械理化儀器化學室用品、如天秤濾紙及一切玻璃器鐵器玻璃器磁器及衛生用器、並陳列各種模型標本、任人參觀、

科發工廠

(五)大製藥廠、在上海華德路、佔地三十餘畝、有廠屋十餘所、自製各種家用良藥、以及新式家庭衛生防疫各種用品、無不齊備、並如玻璃瓶棧及引火貨棧等、

(六)老藥廠、為科發最初建築之第一製造廠、在一千九百零十年、即已造成、內有各種機器、膽邊不置大桶、均裝首先自製之大宗消毒藥水、如克蘭沙林(即辟瘟藥水)及蘭沙爾等、均已馳名中外、並備有各式機器、專供磨製藥粉藥散之用、如磨粉機篩粉機和粉機等、兼牌篩樟腦、製成極細粉末、出品尤為特色、

(七)藥丸藥片製造部、備有各機、專製各種丸片、出品有數百種之多、兼應客家之請、按照來方代製藥片、

(八)舊藥廠、一千九百十三年至十四年造成、此廠與新廠、連中築棧道、可以通行、底層專儲各種油蠟、士林、以及各種易融油類、內置各種小巧機器、專供製造油膏等之用、煎煮融化、均用蒸汽、一切蒸溜手續、均係真空新法、

(九)老貨棧、共三層樓、第一層、儲工業原料、第二層、儲進口藥品及綑扎材料、第三層、儲細藥品及自製良藥、梯下汽車兩部、屬科發汽水廠、一部屬製藥廠、

(十)原料儲藏部、此間專儲各種大宗原料及化學品、或以個廠而囤積、或供製造之原料、其中尤多工業化學用品、如明礬及銻鹽等、供製革廠及鞣皮用、酸供藏蛋用、蘇打供肥皂廠用、砒霜供玻璃廠用、及出口皮貨消毒用、滑石供製爽身粉用、此外尚有須保火險者、如阿摩尼亞納夫他林(石樟腦)過酸化納過錳酸鉀伊脫火酒酸類等等、皆另造保險廠屋貯之、不在此內

(十一)藏酒鐵桶酒倉、本廠所儲酒精及各種酒料甚富、專供製造香酒丁幾流膏香水及化粧品之用、酒倉不能盡容、乃裝鐵桶中堆於倉外、本廠出品既多、故所用玻璃瓶種類亦繁、乃不得不備洗瓶機器、專司其事、此製各種膏煎流膏丁幾、兼吊各種花露、蒸溜各式香水精及果子露等、尚有烘藥間專烘各種膏煎藥、使成乾粉、

(十二)木工室、本廠自用木器、皆由木工室供給、裝箱亦然、有風車、供汲水洗濾鐵桶玻璃瓶及地板之用、並自備一所電汽機、[illegible]修理機器及自製鐵桶鐵罐、

(十三)藥酒製造廠之濾酒機、[illegible]可容酒料咖啡之多、專供製造藥酒丁幾及流膏之用、本廠尚先購此機者、現在營業日增、此機尚嫌太小、故購得較大十倍者以供應用矣、

(十四)藥酒製造廠之大濾酒機亦供製造藥酒或膏煎之用、甘濾汁、與濾咖啡、同、均須先將各藥配就、然後置入機中、所製藥酒藥膏、均極和勻、絕無澀淡之弊之外、

(十五)新製藥廠、較舊廠大為數倍、建於一千九百二十年、至一千九百二十一年秋間、始造成、通體皆用鋼筋水泥、建築機器、皆用最新式者、為遠東唯一之大製造廠、現擬自建印刷及製瓶廠、大製藥廠之汽鍋及發動機、皆在樓下、工場及各種機器、則在樓上、除各種製藥機外、尚有蒸溜機磨膏機洗瓶機及烘燥機等、並有香料化學分析試驗室及大藏書室、在此各種製藥機器之後、尚有大烘房、專為烘燥之用、用電氣蒸汽燥藥、頃刻即燥、矗立於烘房旁者、為大蒸溜器、大製藥廠用機器製藥、迅速異常、隨製隨裝、或混和調劑、各工人對於各種手續、均已熟悉、且作事亦甚勤敏、

(十六)打包間、凡所出品、不特須求其質地精良、除如裝璜之美麗、簡短之說明、以及包裝之得法、亦須處處考研、科發廠製品、皆於此室包裝、內有女工數十人、各品裝璜華麗、包裝堅固、運送時無破碎之虞、

(十七)裝璜瓶盒部、室中空氣流通、光線充足、凡本廠出品、如各種自製家用良藥、皆在此室內裝瓶貼簽包紙一切、此室在大製藥廠下、室內皆係女工、彼等各能自謀生計、

(十八)新貨棧、與大製藥廠同建於一千九百二十年至一千九百二十一年、藏貨一事、頗非易易、若佈置失宜、則易致霉爛、本廠對於是節、極為注意、特派廠員專司其事、故亦無缺貨之虞、

(十九)生藥材堆棧、專儲各種原料生藥、及中外道地藥物藥材、此種堆棧、最要乾燥及空氣流通、故建築皆用最新式、此種生藥、多供本廠製造之用、因本廠自製品極多、故此藥材儲畜亦極富、此等原料生藥、約值數十萬元、若待製熱出售、其價值當數倍於此、儲畜此種生藥、本為擴充本廠製藥之用、但有時亦可折其盈餘、讓售於顧客、

(二十)理化儀器堆棧、此部專儲理化室用各種儀器、及各種醫院用品衛生局用品等、儲藏極富、大凡配藥室化驗室全副器具、及醫院所用之大半器具、均可立即供給、

(二十一)儀器棧房、內儲化學室儀器、醫科器械醫院用品、玻璃器具、橡皮器具、沙濾缸濾紙等、尚有大宗玻璃瓶、專供本廠製品之用、價值一百萬元、其餘如軟木塞瓶簽條硬紙紙匣包封紙等、儲藏極富、價值亦大、

(二十二)總配貨處、凡各部所得客家大宗定貨、皆聚集於此、本廠最近貨物清單、載有各種藥品一萬二千餘種、往往一定單內、包括各種不同之藥品儀器數百種、或每定一種藥品、有少至一兩多至數百磅者、

(二十三)裝箱出貨間、此部專司裝箱出貨、轉輸各埠各廠之貨、偏銷全國、遠於蒙古西藏、南銷南洋羣島、至於印度、北銷東三省朝鮮西比利亞、及於全俄、至投郵報關保險等單交船等、均特派廠員專司其事、

(二十四)科發汽水廠、內有最新式機器、每日可以製水二萬瓶、製各種汽水[illegible]民國十一年、

河南路中四九四號

興昌祥餘記鄭重聲明

本號營業以來歷數十餘年凡與各洋行定貨以及各莊號往來欵項信用久著近聞有假冒本號圖章在外定貨及買取貨物情事於本號業上關係重大用特登報聲明[illegible]

永泰和烟行總理

大英牌香烟

最盛行之香烟

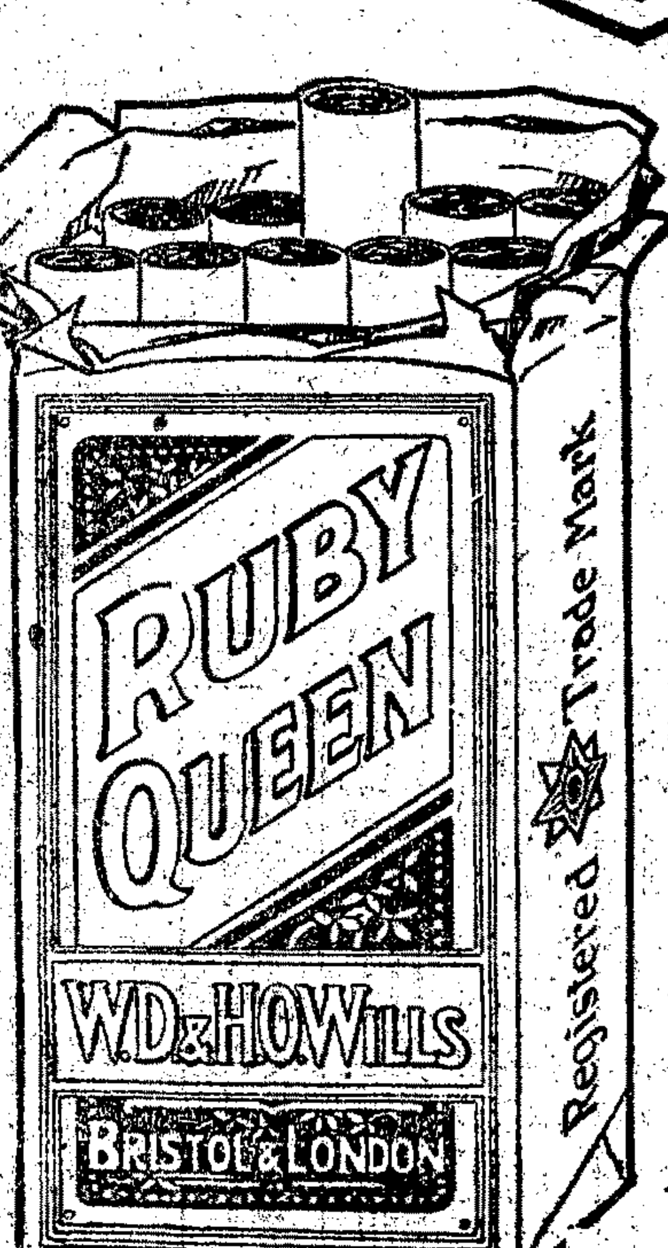

FOCUS BEHIND

HYPEROPIA

遠視眼

人有完滿目力者甚少。如近視眼看遠不清。是顯知者。近視之人已知戴眼鏡。增高視力。使遠近完滿之效用。現在有一種眼睛。雖能及遠。惟不能久用。如過事繁。或讀書過度。常覺不適。最初或不知有此病。久則始感其苦。此病因視力雖健。眼光不足。內之調節肌。常以增高眼珠凸度。如用力過度。而呈疲乏之態。人身之神經組織。各有支配。設一部份用力過多。則最近接觸部份。必受影響。所謂返射是也。考查眼光學及眼光經濟哲學。討論此類遠視眼。其補救之法。先應有徹底之考查眼光。調節力。集中力。及二眼有若何最經濟之共作效用。分斷明白。方能斷定用何種鏡片。試驗此種眼睛者。須有學術精深之專門家。斷非只知出賣一眼鏡之市儈所能為。敝公司創立至今十寒暑。深知敝業為一種學術事業。故盡力研究。敢告一言。除貨真價實之眼鏡外。常能使惠顧者。以繼續優等學術。如有患上述之遠視者。請至敝公司驗看。即可知病根所在。為自己康健及眼力效用起見。幸毋濡滯焉

中國精益眼鏡公司

南京路勞合路口　電話中央二八九五

各省大商埠均有分公司

廣嗣全丹

人體最寶貴者為腎蓋腎為先天之源一點元陽即為命脈所寄腎經衰弱則神思恍惚百病叢生是故腎強則身強腎弱則身弱欲補身當先滋腎本廬廣嗣全丹為補腎之健將有奪天地造化之功盡陰陽相生之妙服之氣血充盈精神爽健雖齒落頭童亦可返老還少單料每盒二元雙料五元試服一元

上海寧波路口盆湯弄崔氏瓣香廬藥房啟

分設　長沙福星街　京報房街青雲閣樓下　廣州總督署口　天津北門東獅子胡同忠成棧　南京下關大馬路　杭州上保佑坊　奉天省長公署東首　廣西牌樓西街　無錫北門江陰巷內　安慶　南昌炒家廠正街

如欲買白鳳丸須要認明獎章

烏鷄白鳳丸

謹告諸君白鳳丸市上多矣欲購真有效驗之烏鷄白鳳丸請認准彩花鐵盒盒上一等獎章庶不致魚目混珠而防單印有農商部嘉獎一等獎章主治月經不調經期腹痛赤白帶下腰酸頭痛四肢無力[illegible]不論胎前產後一切婦女百病[illegible]料五角雙料一元[illegible]總發行所上海河南路[illegible]老巡捕房對門廣東路[illegible]電話中央五一〇六號　招請外埠經理

種德園老藥局

如非真正靈藥何敢送人試服

一笑散　心肝胃痛秘方　大瓶一元半　小瓶一角半

寧咳散　平安方　大瓶三角　小瓶[illegible]

送

濟愛醫藥社　上海北京路[illegible]

你要求鮮艷的紫蘭花種嗎？

紫羅蘭花的香艷美觀瘦鵑先生已經說得詳詳細細凡是讀過他底著作的人沒有不知道紫蘭花的好處本園爲愛好紫羅蘭花的諸君起見特向外洋講辦大批紫羅蘭花種籽種類新穎花色豐麗每包二百餘粒裝入只售洋五角五包以上九折封袋精印五彩紫羅蘭花背面有西文說明艷美絕倫現在下種時期已到請從速購種隨種附送種法本園專售農林花卉種籽珍奇花木編有營業月報函索即寄杭州西湖金沙港孝芳園發行 乙5497

星期

包天笑主任

星期第二十四期又出版了

天笑　素餐會（提倡茹素主義繼續在從前「活動的家」）

海鳴　逃妾（這篇和「嫁後」都是描寫妓女嫁人的倡門送嫁錄諸篇之後繼續）

卓呆　過寡婦（對於寡婦的痛苦一節研究）

受百　過渡時代的犧牲（因新舊之衝突遂成過渡時代的犧牲者長篇）

交易所現形記（仍續前號）

社會百問題　產與罪

下　書所見

時的情狀　個之目的　轉與德國的故皇陵　細目披列於下　封面畫　插圖爲天描　熱各宛則餘　百度寫

▲五十八年的西瓜……天笑　▲素餐會……價格　▲逃妾……清波　▲過去未來的求幸福……齋主　▲喜馬拉亞山之寡婦……卓呆　▲險……多採　▲過渡時代之犧牲……受百　▲一星期談話會……偶拾　▲婦女髮髻觀……西冷　▲惜霞割記……過客　▲交易所現形記……情霞　▲社會百問題……老顧　▲小語……主　▲一個罪人……少鴟　▲產與恨……天夷　▲封面畫……之許生　▲插圖……的目鳳繫

（注意）每週一冊售洋一角全年大洋四元預定半年大洋二元全年兩冊贈送「滑稽」大畫一張贈送「滑稽」二冊值洋二角另加郵票通用元角

上海四馬路中市　總發行所　大東書局

各大書局均有代售　T1515

筆記小說二十種預約

內容○所選之本均係社會最流行讀者最歡迎者　紙張○中紙用最堅厚之連史紙洋紙用最潔白之有光紙　書樣○六開式另發樣本字跡寬大携帶又極便　卷冊○全書共八十五本都二十種分爲四集目錄列下

▲第一集　子不語　壺天錄　庸閒齋筆記　春在堂隨筆　夜雨秋燈錄　八本　二本　四本　三本　四本

▲第二集　閱微草堂筆記　耳食錄　金壺七墨　庸盦筆記　夜談隨錄　八本　二本　四本　四本　四本

▲第三集　增廣智囊補　香祖筆記　墨餘錄　秋雨盦隨筆　諸鐸　八本　二本　三本　六本　二本

▲第四集　嘯亭雜錄　理初志　廣新志　廣續集　里乘　四本　三本　六本　四本　四本

預約價目　集三集四集均無不可

一集　中紙二元七角　洋紙一元八角
合購二集　中紙三元二角　洋紙五元四角
合購三集　中紙七元五角　洋紙四元八角
合購四集　中紙十元　洋紙六元六角

右書二十種平時零售中紙定價洋十三元二角預約價洋八元又一角期比陽曆十一年十月底出第一集十二月底出第二集十二年一月底出第三集三月底出第四集

出版　裝璜　精訂每集加堅潔布套外另加木箱書者均不贈送木箱

預約　一次購全書者十一年陽曆十一月二十日截止

付款　購○預約券時即須將預約價洋及郵費付清

郵費　每集洋二角連掛號費在內○樣本承索即奉

上海棋盤街　文明書局發行

各省中華書局代售

禮拜六

鈍根　瘦鵑　主任

第一百七十四期出版

丁悚水彩畫封面（熱天胖孩子的睡）　影　繁華名手朱累女士小禮拜六照片賽珍會　佳品三種

遠山孤樹　一塔掌天　海雲帆月

戰地秘史（萬獎雙慘）……周菊仲　奇異的婚約（慈影）……菊子　車中所見……半迷　奴婢之情……S蕭K君　各時式……朱大公　別上人的狀況……王季右　梁繹君子文字……孫王郎　綴倫德諸語……壞人予　天作變籍……惠康　張氏聲名的罪惡……舒舍　娑濱天原……鶴影　哭澤霖之……孫金健　戲滿字……劉玄松　麗個隨緣……尤孤　美想成筆……張祥增　一反不妄先生……杭鐵頭　理位管理……繆滌鈍　反友成……錢塵　朋談數……鄭洛夫　諸前談話會

以上二十五種小說圖畫仍售洋一角

中華圖書館（發行所上海棋盤街）

華北新聞社（特約經售處天津）　T1513

神鬼怪異　奇觀

君若看過舊聊齋，必須稱讚道，好書，好滋味；君若再看新聊齋，必定批評道，比舊書好，更妙；君在夏令，宜購好書消夏，就是神鬼怪異奇觀。

▲特價十五天　▲確實便宜　▲期滿漲價

本書輯錄近代之耳目所見神怪艷異各類數二十○之香○奇○新○材料皆是○心○各○味○有○飯○

○本書分類……(鬼異奇觀)(怪異奇觀)(神異奇觀)及裝潢四種每種洋裝一厚冊茲將細目分別列下

神鬼怪異奇觀又名新聊齋

神鬼之一異　神異奇觀目錄

神求佳偶　神前求食　神助考資　神廟近貧　神能療則　神吏舞驛　神靈赫濯　神為士感　神賜錢物　神能求廟　神處求戰　神僊愛士　神祠怪試　神雷預兆　神判鬼獄　神示禍徒　神被虔人　神鬼處名　神靈女徒　神筆題逃　神失鐵絹　神貴太叉　神使誤勾　神遊天宮　神救溺者　神仙求耦　神龍化身　神罰孝徒　神有淫子　神罰昭彰　神除淫惡　神在中吏　神貸男士　神福善士　神扮女鬼　神能驅鬼

奇神　鬼異奇觀目錄

鬼怕牛鞭　鬼化枯木　鬼索大錢　鬼好文膽　鬼子受驪　鬼口夫人　鬼拜文士　鬼辨人溺

奇神　怪異奇觀目錄

怪竹生娘　怪獅新子　怪獸演戲　怪蛇淫八　怪知報恩　怪精主壇

奇神　異奇觀目錄

異胎產卵　異心害渡　異術阻夫　異文嫁婚　異日結治　異症療婦　異姿淑

特價　零售每種……四冊原價大洋五角特價期內祇收二角八分郵費每種另加六分　合購……全部一冊原價大洋二元特價期內祇收一元贈送精美書盒一只郵費大洋

辦法　期限……特價期限五日爲期自登報之日起以十五日爲限外埠以郵戳爲準外埠延長半月至七月　每　信價照特價決不通融惟照特價十足收用

發行所　大陸圖書公司

代售處　上海四馬路九如里口　世界書局

黎元洪　徐世昌

兩前總統之近　看後大總統應

兩種合照六折　爲半月限

上海四馬路華國書局經售　丁1516

上海四馬路華國書局發行

影印守山閣叢書預約

秘津　書逮

家庭適用表簿大全

最合用最完備之

發售預約

▲欲研究家計簿記學者不可不備　▲欲家庭有實行記帳表簿者亦不可不備　▲欲有家庭預事而不遺忘者更不可不備

本書係金陵大學總論二宗君所編纂內分三篇之一文字論記方法……

一　…… 二　…… 三　…… 四　…… 五　…… 六　…… 七　…… 八 ……

特價目　布面一元二角（不折不扣）　價目一元六角

白　總發行處上海四馬路寶山里或四號商店

林棋萬病回春水

時疫　乙5019

如向工部局電氣處接洽即易獲得

辦公處　福州路十七號

電話　中央二八三號

可免

就擱及攪擾

上海泰和洋行機器部

諸君欲採辦各種機器否？

請至上海九江路九號與敝行樣子間接洽無任歡迎

廣告　NO.5

華義銀行廣告

資本　國幣四百八十萬銀圓（金幣二千六百萬金呂耳）（各已繳足四分之一）

公積　國幣十萬銀圓　民國十年底止未分利益及攤提項下計國幣十二萬六千三百九十七元八角二分

特點　辦理一切銀行業務有純粹華商銀行之便利而益加穩固有純粹外國銀行之通密而無其隔閡

注意　（一）於各營業所收受存款照章辦理　（二）以辦理國外匯兌買賣金銀為業務提倡便宜進出各無佣金

法定行址　天津總行

國內分行　上海　漢口　北京

國外聯號　全歐南北美及非洲各地

通匯地點　國內外各通都大邑

英商久勝洋行

上海

National

黑油火油引擎　煤氣引擎鍋爐　馬力三至卅匹　本行均有現貨

四川路一百廿九號

橫痃

四天立可消散之

續嗣聖藥　男子九醜丸

廣東保太和啟　1597

乙5461

徐景明先生洵爲牙科聖手

孫毓鈞謹啟　3419

益世耳聾還聰丸

香港錬雲藥房　1078

萬國九洲第一靈驗耳聾聖品

上海京都天寶齋啟　868

上海香粉弄口　寶成銀樓特別啓事

乙5483